臺灣日日新報 夕刊
六月二十三日
夕刊定價一部二錢
編輯兼發行人 臺北市榮町四丁目 佐々木
發行所 臺北市 臺灣日日新報社
基隆支局 臺中支局 臺南支局 花蓮港支局 大阪支局 東京支局

銘酒 楓白鹿

傲慢無禮な英人
英國側が逆宣傳

【天津二十二日發同盟】租界問題に於て全く孤立に陷つた英國側はその苦境を脱するため依然として米佛兩國に對して共同戰線を結成すべく暗躍を續けてゐるものの如くであるが、最近ロイター通信を通じ我方が檢問檢索の際英人に對し非人道的行爲を爲しつつあるかの如き逆宣傳を行ひ各國の同情を惹く惡宣傳をとるに至つた、我が當局はこれに對し反駁を加へる如きはなさず寧ろ黙殺の態度を示してゐるが、英人に對する檢問が嚴重であることは現地の本官も當然であるも非人道的行爲に出た等は全く言を誣ふるものなりとし次のやうな見解を持してゐる

英人の檢問に對し特に婦人に對して非人道的であるかの如き逆宣傳を英國側が行つてゐるやうであるが婦人に對する檢索は特に支那婦人巡警に行はせ十分丁寧に行つてゐる、然しながら一般英人に對して嚴重なのは英國側が抗日態度を持續する限り自衞上已むを得ないことである、檢索を受けたくなければ自己の態度を改めるがよい、又英人は檢索に對して特に傲慢無禮な態度に出るものが多く、十七日ジョージ・スミスといふ男が「お前は何故日本に加擔するか」とツ租界で檢索の巡警に對し、露骨極まる毒舌を吐き、暴行委行の限りを盡したため間もなく憲兵隊に留置したやうな事實もあり、英國全體の態度のみでなくこのやうな態度をとるものが非常に多い現狀にあり、之に對して嚴重な態度をもつて臨むことは已むを得ないが、非人道的行爲云々の如きは我方を誣ふること甚だしきもので、若しこれに疑念あるなら檢索の實狀を十分見て貰ひたい

陸軍强硬に要望
貿易省の設置を

【東京二十二日發同盟】長期戰時下における物動計畫遂行に支障なからしめるため貿易行政機關を統合強化することについて去る二十日の閣議懇談會において意見の交換が行はれ引續き攻究されてゐるが陸軍では商工省貿易局、外務省通商局、大藏省爲替管理局その他各省に分散してゐる貿易關係行政事務を統一強化して貿易省を設置すべきであるとし、強硬に要望し過般陸相より平沼首相に考慮を促したが、過般重ねて之に關する具體案を提出してこれが實現を強硬に要望してゐる、しかして陸軍としては

一、貿易の振興方針については既に夥多の委員會等において攻究論議し盡されてゐる、今日更めて委員會等を設置して協議すべき時機ではなく實行に移すべき時である

一、しかるに現在の機構では關係業務が各省に分散せられてゐて物動計畫遂行上にも戰時經濟の圓滑を期する上にも遺憾の點が多い、しかしてこれがためには貿易大臣を設置して閣議において發言し得るやうにせざれば統一的且つ強力なる運用は不可能である

一、現在貿易狀況は全貿易額の三分の二は商工省關係、三分の一が農林省關係である、從つてこれらの點より見るも貿易業務を商工省に一元化せしめなければならぬと云ふ理由はない

一、貿易省と別個に貿易委員會を設置することは差支へない

大體以上の理由で貿易省の創設を主張してゐる、斯く陸軍としては若し貿易省の設置に手續上相當の長時日を必要とする場合は同省の設置せられるまで差當つて臨時貿易院(假稱)を設置するも可なりとして飽くまで貿易省の設置實現を要望してゐる

閣内の異論激化
八田商相案に對して

【東京二十二日發同盟】平沼首相は長期戰時下における物動計畫の遂行を期するため輸出貿易の機構的整備を企圖し八田商相と協議の結果貿易委員會の設置を考慮し去る二十一日の閣議懇談會において八田商相よりこれを提案せしめたが、八田商相の意圖する貿易委員會は官民合同多數の委員より成る諮問機關としてこれを商工省内に設置することとしたため同日の懇談會において陸相、藏相、拓相、企劃院總裁等より夫々反對意見が出で、殊に小磯拓相、青木企劃院總裁からは貿易省設置論が提唱された、これに對し陸軍方面及び民間業者側も貿易委員會の設置は手緩しとして貿易省の新設に邁進すべきことを強硬に要望する等、今や貿易行政統合の問題は八田商相の試案を契機として貿易省設置問題を再燃せしめた觀があり、八田商相の面目問題にも關聯して本問題に對する政府の取扱ひは頗る注目されてゐる、而して政府は八田商相案に對する閣内の異論が激化する事を慮り廿二日の閣議後行はれることになつてゐる閣議懇談會は取止めることとなつた

汕頭作戰の特徵
聖戰の根本義をば戰略の上に現はす

【汕頭二十二日發本社支局特電】今次汕頭作戰の特徵と見るべきは有力なる新鋭大部隊を擁し武力を以て一舉汕頭を占領するは實に易々たる情勢にあるにも拘らず、攻擊軍主力は汕頭周圍の要地に戰略を配へつつ直接市街地を攻略砲撃せず一部をして殘敵を掃蕩せしむると共に直ちに宣撫工作を開始し無辜の民に何らの抵抗を與へず無血攻略に成功した事である、從つて汕頭住民は早くも皇軍に信頼して何らの不安動搖もなく二十二日日章旗を掲げて皇軍の入城を迎へた

これ一に今次事變の目的が容共抗日の蔣政權潰滅にあつて何ら支那民衆を敵とするものに非ずとの聖戰の根本義を戰略の上に端的に現はしたものとして戰史の上に特記さるべきものである

大陸教育 指導原理を樹立
興亞委員會を新設して

【東京二十二日發同盟】東亞新秩序建設下大陸における教育の重要性が益々増大しつつあるに伴ひ、興亞の精神に立脚した教育の根本對策の確立こそ緊急事であるとて文部省では今回興亞教育委員會(假稱)を新設し、對支對滿教育の指導原理を樹立することになり目下その案を進めてゐる、この委員會は差當つて省内關係官を以て組織し全省一丸となつて大陸教育に關する資料蒐集、調査研究等を行ひ組織的に強力なる大陸教育行政を確立しようといふのであるが、將來は大陸教育に關係のある興亞院を初め關係官廳現地代表者をも加へて大委員會を結成し、中央、大陸を結ぶ本問題關係者相寄つて大陸教育に關する不動の國策を確立することになる譯で、十五年度豫算にその經費を計上することになつてゐる、何れにしても同委員會が成立すれば對支對滿教育事業の一切は茲に集中して緊密なる調査と慎重なる檢討を經て實施に移されることになる譯で、これまで統一せる官制を缺いてゐた大陸教育行政も漸く整備し、滿洲に支那に新時代の規範教育が根強く成長するものと期待されてゐる

外蒙機又も越境
四十九機を擊墜
我十八機が邀擊して

【新京二十三日發同盟】二十二日午後零時二十分關東軍司令部發表——五月下旬ノモンハン附近の戰闘後外蒙、ソ聯空軍は執拗にもその不法行動を中止せず、六月十九日十數機の編隊をもつて數次に亘り滿蒙國境方面より越境し來り、ハロンアルシャン、カンジュール廟、アムクロ、ハルハ廟を爆撃せり、我方は爾後敵の行動を監視中なりしが二十二日午後四時(午後四時)以後ソ聯戰闘機約百五十機は又もカンジュール廟上空に越境襲來したるをもつて我が航空隊は十八機をもつて直ちにこれを邀擊しその四十九機を擊墜せり、本戰闘において我未だ歸還せざるもの□本大尉以下五機を出せり

滿洲國が嚴重抗議

【新京二十二日發同盟】過般のノモンハン事件以來國境線外に敗退した外蒙兵は其後久しく不法越境を繰返し挑戰的行爲が絕えないので滿洲國外務局では去る十九日外蒙政府首相に對し電報をもつて外蒙軍が依然として侵入をなし挑戰的不信行爲を繼續するにおいては我方は實力をもつて斷乎自國境線外に反擊の用意ある旨嚴重抗議を發し外蒙側の反省を促した

海南島
東北部を掃蕩
翁田、錦山等を占領

【海口二十二日發同盟】海南島に於ける共產軍の本據たる東方地區掃蕩戰は百數十度の炎熱と椰子等の生ひ茂る密林地帶の困難なる地形を冒して二十一日朝來陸海空三位一體の攻擊の下に開始された、即ち海の荒鷲の空中よりする適切なる協力を得て東方より行動を起した陸軍渡邊部隊は所在の敵を擊破しつつ北上を續け、同日午後要衝翁田を占領し、一方永井部隊は中央より北上し相呼應して交通の要地錦山(翁田西方二十粁)を確保、西南方に潰走する敵の退路を遮斷しこれと呼應して海軍特別陸戰隊飯塚部隊は錦山港より南下し、一舉に鋪豆(錦山東南十粁)を占領し、包圍態形を整へ東、西、南の三方より漸次包圍圈を縮小し目下殘敵を掃蕩中である

法幣崩潰過程の第二段階である
支那側銀行の預金引出制限

【上海二十二日發同盟】支那側銀行の預金引出制限問題に關しては右制限が今後三日間乃至一週間を以て果して解除されるか否か、或は一昨年八月事變當初の如く半永久的に繼續されるものであるかにつき見透しが區々に別れてゐるが內地爲替銀行筋では何れにしても法幣崩潰の第二段階であると左の如く觀測してゐる、即ち

去る七日斷行した法幣管理銀行の外貨停止は法幣不安人氣を激化し、上海市場における法幣レートは現物と先物の開きを擴大しつつあつたが、蔣政權に殘された唯一の貿易港汕頭を失つたことは更に不安人氣に拍車を加へ、支那側銀行の取付騷ぎも懸念されるに至つたので、法幣安定資金管理委員會の支持に基き預金引出の制限及び香港における上海向け爲替取組の制限を斷行するの餘儀なきに至つたものであらう、目先月末を控へ法幣需要が巨額に上る際であるから法幣預金の引出及び貸出制限が斷行されれば在上海外國銀行としては過般來買持した外貨を賣つて法幣を入手する必要があり、この結果法幣管理銀行は過般來巨額に喪失した外貨資金を幾分補充し得る譯であるが、法幣レートの回復は結局爲替と利引のテクニックを背景とするもので上海の貿易基調が根本的に改良されない限り單に一時的現象と見るべきである、從つて大勢的には法幣の先行不安は覆ふべくもなく、過般の外貨停止を崩潰過程の第一段階とすれば今回の支拂制限はその第二段階と解される、尚今回の預金引出支拂制限に依り勿論影響を受けるものは華商銀行にこれと取引關係のある外商、外銀筋で日本側銀行としては何等痛痒を感じない

獨伊軍事同盟
細目協定協議一段落

【ローマ二十一日發同盟】獨伊兩國軍事同盟の細目協定協議は二十一日の兩國海軍會議を以て一段落となりこの旨イタリー政府よりもコムミュニケが發表された

兩國は既往の軍備を以て滿足するものではなく今後協同して軍備の增強を圖る外歐洲と極東における事態の推移において兩國軍備の稍極的且つ有機的增強を企圖しつつあり獨伊軍事同盟の精彩は今後においてその光芒を現はし來るものと見られてゐる

林田知事が祝電

【新竹電話】林田新竹州知事は汕頭占領の報に接し州民を代表して二十二日總督、軍司令官、馬公要港部司令官、南支派遣軍司令官、南支海軍最高指揮官宛祝電を發した

三國同盟は遂に失敗か

【モスクワ二十二日發同盟】タス通信社は二十一日ソ聯政府筋の見解として英、佛、ソ三國同盟に關する英佛側の新提案に對しソ聯は依然不滿足なる旨を發表したが、モスクワ外交界に於てもストラング英特使のソ聯當局との交渉は遂に失敗に歸したとの印象が強くなつてゐる、尤もこれを以て今直ちに交渉が最後的に決裂したとは見られないが、少くとも一部消息通はチエンバレン内閣及びダラディエ内閣が更迭しない限りこれ以上の折衝は全く無意味であると極めて悲觀的觀測を下してゐる

大藏省令を改正
爲替管理强化のため

【東京廿二日發同盟】大藏省では今回爲替管理を更に強化するため省令を改正して

一、從來外國爲替管理法に規定されてゐる

(イ)外國旅行者の信用狀或は送金爲替自由限度及び現金持出自由限度各一千円を兩者を通算して五百円に引下げる

(ロ)在外者に對する旅費その他諸給與送金自由限度を千円から五百円に引下げる

二、右と同時に新に銀行等輸入を許可制とし二百円以下の場合を除き全部許可を要することとする

こととし二十二日附官報を以て右に關する改正省令を公布、七月一日より實施することとなつた

人事

▲本山文平氏(臺灣青果社長) 二十三日臺中へ歸る
▲山領貞二氏(昭和製糖專務) 二十三日臺東へ歸る
▲深山泰助氏(臺灣製糖營業部長) 二十二日内地より歸臺(若妻)
▲肥後誠一郎氏(金辰商事社長) 二十三日歸臺
▲郡茂德氏(臺灣野村專務) 來北中の所二十三日臺中へ歸る
▲田原哲次郎氏(帝糖專務) 二十二日臺中へ歸る
▲原吉太郎氏(東海自動車運輸專務) 二十二日内地より歸臺

無絃琴

排日の惡印象がコビリ付いてゐる汕頭は、今度の攻略により支那式の復讐一点張りの心理からいふと相當に痛烈の鐵槌を下したいとの氣分も動く譯だが、日本精神からいふと相手は逃げてゐる事だらうし然う無茶もできない。唯汕頭における反抗日の氣分は今度の攻略によつて根こそぎ清算され、生れ變つた新しい汕頭になり興亞大業の片棒を担いで貰ひたいものである▲汕頭は廣東省東北部にある開港場で、韓江一支流の河口、海に臨む要地にあり、港を出ると前面には達濠島が汕頭を抱く樣にして浮かび、其の外側に出ると東北寄りに南澳島が船の樣に見え、更に前面には南澎列島が波浪の間に隱見してゐる▲この港は清の咸豐八年(一八五八)天津條約によつて開く事になり同十年から開市したもの。市街は城内と埼碌と對岸の角石との三部から成り、そのうち埼碌は、外國人居留地で、街路寛く商館櫛比してゐる。我が領事館は此處にある▲角石の方は住宅地で英國領事館がある。人口は十万に近く商工業も盛んで、各地との取引も繁く事變前は殷盛を極めてゐた。陶器や麻布の製品は當地の名產である▲尚この地が華僑の本場として其の送金で特に潤つてゐることは世人周知の通りであるが、今度の汕頭攻略に依て南洋その他の華僑も殆ど一舉に其の家鄉との聯絡を斷絕されたわけで華僑にとつては特に大打擊であるだらう。

時の人 (40)
荒井長官

彼は大正二年の東大出だが、彼の卒業の時の成績は今でも時々話題になるほど素晴しいものであつた、平均点九十五点三分といふ、東大始まつて以來の成績で、その点で有名な堀山、稻積なども及ばないものだつたさうだ。稀代の秀才といふ折紙付きで大藏省に迎へられた彼は、これも頭の良いことで有名だつた井上準之助に可愛がられ文書課長兼秘書課長として重用され、その前途は光明に輝いてゐた、所が好事魔多しの譬へで、犬養內閣で黑田次官が二度の勤めで舞ひ戾つて來るや、彼は忽ち國債課長に左遷されてしまつた、餘りにも露骨な黑田人事には温厚な彼も泣いて怒つたといふ、それからずつと不遇であつたが、帝人事件で黑田が休職になり、死んだ藤井眞信が次官になると、綱紀肅正をめざす人物本位の新陣容を建て直したがこの時やつと預金部長に浮かび上つた、そしてその春には銀行局長に移り十一年三月馬場藏相の下で專賣局長官となつたのである、學者的肌の彼は專賣局の大世帶を統べながら默々として勉強を怠らない、戰時財政の難局突破に當つては必ず彼を必要とする日が來るであらう

(寫眞は荒井專賣局長官)

その日その日

○租界を抗日の淵叢とし援蔣の策動を續けて來た英國も、遂に大きな尻尾を出し收拾つかぬ事になつた。面皮は自づから剝がれる

○"排英の怒濤"雲の湧き起るが如く天の一角を埋める。一雨なくば天の他の一角に蟠まる"東亞の妖雲"を掃ひ得ないか

○先づ財政的に蔣政權の側倒——保有銀の底がかすれ、公債の元利拂ひ停止、法幣の外貨買止め、人氣沈衰等々。好い譯がない

○歐洲では獨伊の海軍會談。アジアでは新嘉坡で英佛の極東防衛會議。目標にされてゐる日本は、默々として"無言の行"

○汕頭攻略への歡喜——この台灣なるが故に一段と深且つ切。歡呼の声、旗の波——形式は例の如くだが、主觀的には千万無量

情熱の飛沫 (44)
高見順作 田代光畫

魔手 (二)

谷田部にとつて、いよいよ幸ひなことに、——佐治のところへ電話がかかつてきた。何か急用らしく、

「ちよつと失禮しますが、——麗花さんは、もうすぐ見える筈で、見えたら、かかつて下さいな。一時間以内に戻つてきます」

と言つて、佐治が出て行つた。

「しめしめ」

と、谷田部は揉み手をして、バンドのメンバーに

「すまんがねえ、麗花が來たらね、ちよいと、はづして貰ひたいんだがねえ」

氣味の悪い薄ら笑ひを浮べて、

「ちよいと仕事があるんでねえ。—要領よく消えてくれんかねえ。—前の喫茶店に、お茶でも飲みに行つてくれないか。あとで、呼びに行くがねえ」

谷田部が久美子をねらつてゐることは、みんな知つてゐた。

「わしや、つらい」

「ひでえことになつた」

などと、みんなは口々に言つた

「すまんが、序曲をちよいとね。……」

谷田部が 意味のある 顔を見せた。

「どうせ消えるんなら、今から消えるか」

一人が言つた。すると谷田部が

「いや、來るまでゐてくれんかねえ。みんな居ないと、奴は警戒して入らないかもしれないんでね」

そこへ早くも、麗花久美子が扉をあけて、顔をさし入れた。

「やあ、いらつしやい」

派手な声で、谷田部が迎へた。

「待つてました」ドラムの男が、變挺な声を出した。

「遅くなつてすみません」

久美子は、なかに入つた。

「さあ、やるかな」

さう言つて、谷田部は皆に眼配せして「—でも 佐治さんがゐないと……」

「佐治さんがくるまで、待つてよう」

と、ヴァイオリンの男が言つた。

「待つか」と谷田部。

「待たうよ。——俺は、その間、ちよつと急いでめしを食つてくる」

トランペットの男が皆の機先を制して、扉の方へ行きかけると、

「ちや、俺もお茶を……」

と、ドラムの男が、それを追つた。

「おいおい、諸けんとは薄情な」

ギターとサックスが、つづいて——四人が部屋から出て行つた。

殘つたのは、ヴァイオリンとバスの二人だつた。出そこなつて、怨めしさうな顔をしてゐたが、

「わしらだけポカンとしてゐるのは、突迎みたいなもんぢやな」

と、バスの男が言つた。

「おい、そんなに、みんな出てツちまふなよ」

谷田部が、心と反對のことを言つた。

結局二人も消えて、谷田部と久美子だけになると、

「しやうがないな」

と谷田部は舌打ちをして、

「ピアノだけで一切合はせてみますか」

と、久美子に言つた。

久美子は、おびえたやうに弱いたもの。

「みなさん、どこへいらしたのでせう。あたしも、みなさんと一緒に……」

「隣だけ殘して、禁窓の香をさせるんですか。ひどいなア」

さう言つて、久美子の前に立ちふさがるやうにして、

「ねえ、麗花さん」

異様な声に、久美子はハツと身體をすくめた。

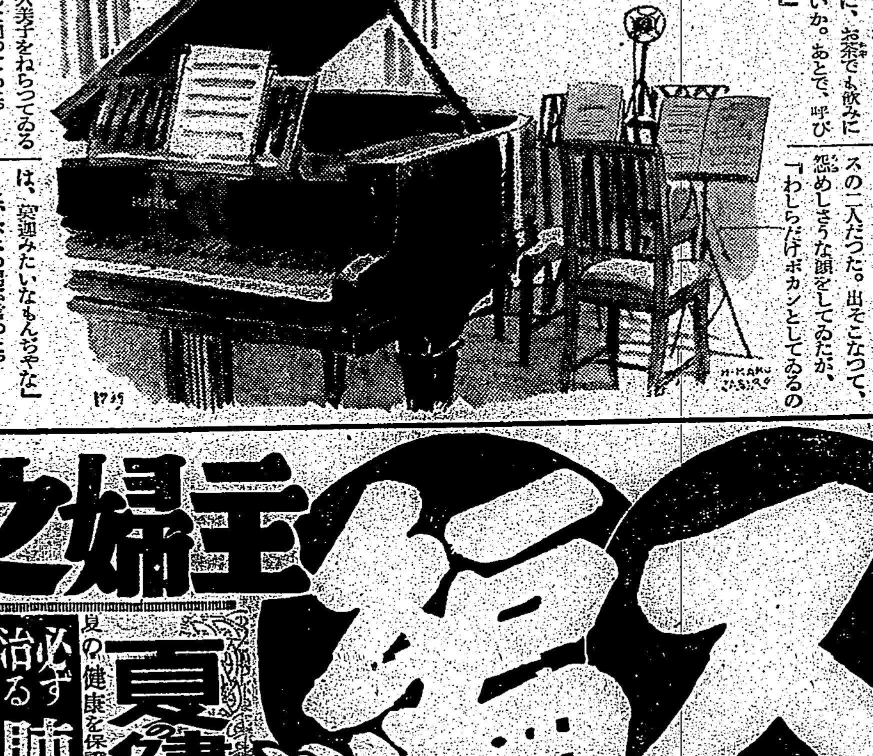

主婦之友 七月號 五大附録つき

レース編と手藝品の作方

符號圖案集き
今すぐ書店へ!

今夏の大流行! 内職にも一番有利

夏の涼味はレース編から!見るからに爽かなカーテンや、テーブル掛や、流行のショール、パラソル、手袋、ネクタイ等々が、僅かな材料費だけで、スラ〳〵と編めます。どなたにも手輕に、どこの御家庭からも大歡迎!特に『主婦之友』のレース編は、どんな初心のお方にも一目で解る符號式なので大人氣です。今や全國的に大流行!お早く!

二三十円の品が十分の一で出來る
市價二三十圓もする高級流行品が、道具もいらず、手間もかゝらず、タツタ十分の一位の費用で出來ますので内職としても大變有利だと大評判!專門の先生方感嘆の逸品揃ひ

誰にも一目で解る圖案集が大評判
第二附録として特別添附のレース編の編方新案符號圖案集が重寶で大好評刺繍その他應用自在の手藝品の作方までドッサリ發表。大奮行!

第三附録 夏の飲物と冷菓子百種
經濟で滋養第一・衛生第一 恐しい疫痢や中毒の原因となる夏の買食ひは止めませう。お子樣もお客樣も大喜びの安全なお菓子や飲物が手近な材料で簡單に出來る作方を一切發表!

夏の健康料理八十種
夏の健康を保證する特選經濟料理を三十二頁も色刷で大特輯!

必ず治る 肺病の健康食療法
患者の紙上の證言と大反響!薬も注射も轉地も不要、食養だけで肺病が治る

男女兩用 流行開襟シャツの作方
涼しくてスマートで御婦人にも着られる流行型の開襟シャツの作方詳しく發表!

薄給から二萬圓貯めた貯金の秘訣
夏の洗濯とクリーニングの秘訣集
夏の赤ちゃんの健康法の秘訣

人工榮養で優良兒に育てた苦心
五千人の中から表彰された健康兒のお母樣の苦心を發表!

新連載 大評判 未亡人 吉屋信子先生の傑作

賣切迫る! 特價六十五錢(送料十錢) 東京・神田 振替二八〇 主婦之友社

汕頭攻略を祝ふ旗行列

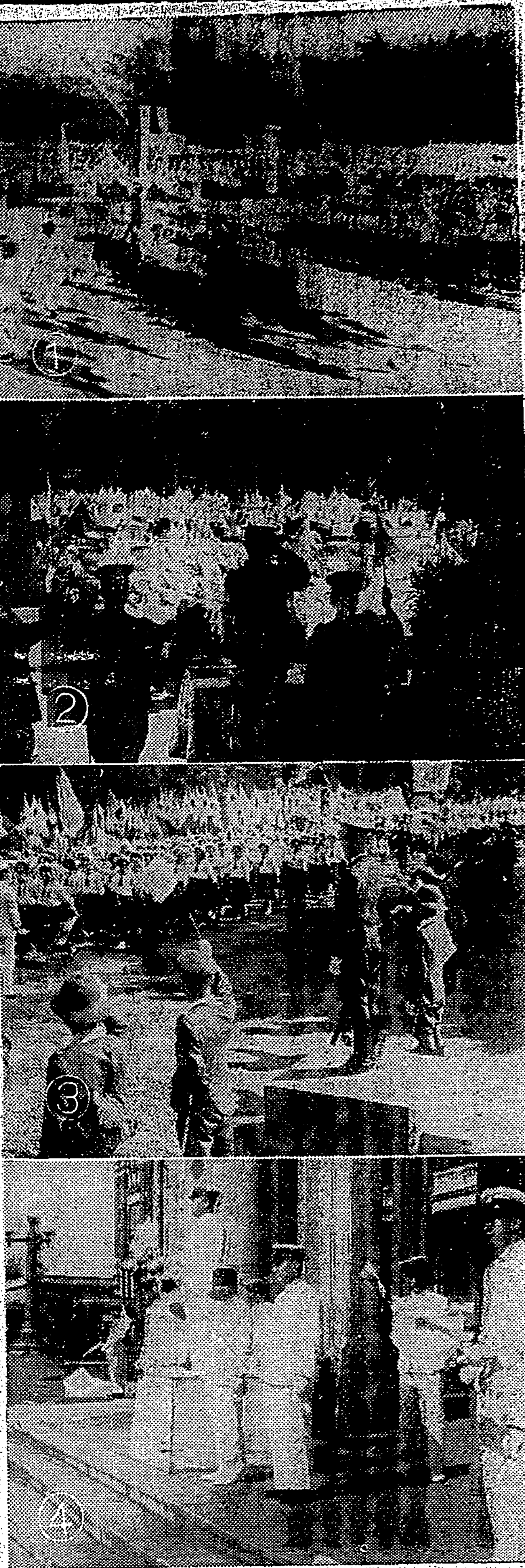

（1）總督府前を行進の旗行列隊（2）旗行列の歡呼に應へる軍司令官（3）同じく秦重部隊長（4）同じく小林總督

皇軍部隊の奇襲に慌てて逃げた敵

汕頭攻略の從軍記錄

【媽嶼にて廿一日石川本社特派員發】媽嶼南方高地の城壁中央部のパイロットハウス北方トーチカには海軍陸戦隊が戦つて日に亘つてゐる、續いて村落の一齊檢索が行はれた後林田隊は同島の南方に見える島嶼に渡つたところ、防波堤附近に潜む敵兵六名を發見、直ちに二名を海中に射落し二名は岸壁を乗越て何れかへ逃走、岩陰に潜む二名を逮捕したが十三、四歳の非武裝の少年で邪心はないと見られたので釋放、更に進撃を續けるうち島の南側崖下附近岩陰より我が上陸部隊に追はれてジャンクで逃避したと思しき敵の正規軍約四十名を發見、機銃の一齊掃射を浴びせたところ敵はあはてふためき再び逃げコースをとつて逃げ去つた、我方は負傷なく敵に相當の重傷者ある見込み

である、媽嶼は縱四〇〇メートル横一、二〇〇メートルの小島で西岸には約五〇戸の

漁村 があり、全島砂地の上に龍舌蘭とアカシヤの木が茂つてゐる、此の処に荒れた白亜のパイロットハウスが數軒あり村落に近い海南關公署では最近まで事務をとり扱つて居た形跡がある、北岸の一角には同島要塞砲兵水雷隊の木造兵舎の平屋があり、皇軍の奇襲と同時にあはてふためいて逃げ去つた敵正規兵の着衣下着まで、日用品、晴天白日旗などが散留され室内には電池と被發水雷用の銅線が網の目の如く張りめぐらされてあつた、砲臺之に隣接して

頑強 なトーチカがあり砂上を這ふ水雷銅線は大部分切斷されてゐた、殘留村民を追及の結果敵の海軍一個小隊は最近皇軍の來襲に備へて機雷や水雷敷設に汲々たるものであつたが前夜島民約二百名をジャンクで汕頭へ避難させてゐた事が判明した、或は皇軍の來襲を迎へて一戰を交へる心算であつたかも知れないが泡を喰つて逃げ出したとは笑止千万である、一方我が掃海艇の努力で午後二時頃附近海上の掃海を一先づ終つた無敵艦隊は逐次汕頭附近陸地の一角に

急降 下爆撃を敢行、陣地に凄く猛烈な損害を與へた

鼓浪嶼にも俄然反英の機運横溢

汕頭の陥落を契機に

【基隆電話】廈門、新路頭船香港丸は二十三日午前七時基隆に入港したが、船客は廈門警察署長原藤三氏外九十八名であつた、同船の齎した情報に依れば鼓浪嶼では我が交通遮斷に依る物資缺乏に加へて法幣暴落のため諸民は等しく英その他諸外國を怨んで居るが、我が皇軍の二十一日の汕頭占領を機に俄然反英機運が横溢し暴動化に至らんとして居る、これに狼狽した工部局ではバス局長が二十一日夜外國商人を集めて物資補給策に就き種々攻究廢心したが結局良策を得るに至らず、物資飢饉が今後に於ける同地の反英運動に一層拍車が掛けられるものと見られる

今夕排英大會

出演者の顔觸れ決る

廿三日午後七時から市公會堂で開催される國防強化臨聖主催の排英全島民大會、出演者は左の如く決定した

林治人、小松吉久、亀山茂、安田野又郎、貝山好美、山下好太

汕頭攻略を祝して旗の大行列は續く

二萬の學童ら島都を行進

國府第一の殘された港都として又援蔣密輸ルートとしての汕頭に於ける無敵皇軍無上の快報は港南島突に續いて又もや島都二十二万の市民の血を湧き立たせ、是軍万歳の祝賀氣分は依肖の二十三日先づ市内女學校生徒、小公學校の大旗行列に依つて愈し出された、この日午前九時女學生、小公學校五、六年生は「皇軍大勝」を先頭に各部隊はブラスバンドに合せて「愛國行進曲」を高唱しつつ市内大行進に移り各部隊は小林總督府前に到つて頓大万歳を高唱、整然たる旗の波の列は東門附近を經て總督、參謀部部長等の下に石萬武官、各部局長等參謀の下に石井市尹の發聲で「大日本帝國万歳」を三唱、軍司令部に到つて万歳を三唱すれば白上軍司令官以下之に答へ總督府の東門附近に到つて發散、小國民約二万に上る此の大旗行列も同十時過ぎ漸く終了した、何この日各小公學校では四年生以下の兒童が各學校附近に於て夫々旗行列を行ひ皇軍の奮戰を高唱しつゝ或は萬歲、後に奮發、或は旗行列に

勳章傳達式

今次事變に出征し赫々たる武勳を建てた本社工場員黑木重房君（重一等兵）に對する畏くも勳八等旭日章傳達式は二十三日午前十時半より台北州廳知事公室に於て軍司令部田中副官、森田內務部長、堤兵事官ら多數參列、兩親長兄等侍立の下に戸水知事から遺族ウメ子未亡人に傳達し同未亡人は恭しく拜受感激して退出した【寫眞は臺北州廳に於ける傳達式】

基隆に惡疫流行

チフス患者續出の兆

【基隆電話】基隆市ではここ二十三日前から市內各所で腸チフスや赤痢など惡疫流行の兆がみえて來た、二十二日現在のところは現患數、チフス十七名、赤痢七名、チフテリヤ一名、合計二十五名で大した數ではないが二十一日には一日間でチフス決定四名と赤痢二名を出して流行の兆を示し市民に警戒警報を放つてゐるわけだ、基隆市衛生當局ではこれが防遏に頭痛鉢卷で防疫陣の強化に狂奔してゐる、同じ腸チフスでも支那對岸から渡來した罹病者はとても惡性のものでわけて注意を要する、なほ基隆市の戸税生產調書によると年生產額三百円以下の戸數が市內に一万戸以上もあつて一戸五人家族とみて五万人、總人口十万人の內半數は所謂カード階級者である、これが公衆衛生に影響するところ大なることは既に論を俟たざるところであつて惡疫防遏にも多大の支障をもたらしてゐる、かうした種々の最惡な條件に惱む基隆市の衛生陣においては當局者だけが如何にやきもきして狂奔したところで防疫の完璧は期し得ないのであるから一般市民の徹底的しかも普遍的な自衞觀念に俟つべきもの甚大であつて、この程全市にわたつて組織された衞生組合などの積極的活動と相俟つて全市民の自覺的自主的な心掛けや對處が大いに期待されてゐる

青島でも反英の民衆大會

【青島二十一日發同盟】天津英租界當局の暴慢なる態度に憤激せる當市支那民衆はこの際に於ける東亞新秩序建設及び東亞永遠の平和に阻害ありとしこの際英國勢力を徹底的に驅逐せよとの聲が興起として起り茲に民衆團體の一大盛起を見るに至り青島反英委員會及び新民會が主體となつて二十三日第二公園において反英民衆大會を舉行することになつた

（前略）部、村崎長、西川純、宇田繁（基隆）田中二二、清水東平（新竹）容建興（留傳）陳振能、小島唯次（臺東）佐藤喜久治、横山市治、黃朝生、長岡寬（臺中）

賣れる賣れる不要品の即賣會

愛婦台北州支部主催家庭不要品即賣會は二十三日午前九時から州會館および國防會館を會場とし蓋開けされたが、定刻前から一般家庭婦人が殺到長蛇の列を作り羽の飛ぶ様な賣行きを示し午前中で早くも出品點數三千點の大部分を賣捌つた好成績であつた、當日は戸水支部長、森田、西村兩副長以下評議員、分會役員は揃ひの綠色の合服で出動し、荷造り包裝その他甲斐甲斐しい店員振りをつとめたが二十四日は更に各家庭から不要品の出品を求め追加して午前九時から蓋開する事になつてゐる

稻荷神社で大祭

台北稻荷神社では二十五日の同神社大祭執行に當り左記の如く奉納餘興を催す由

一、乙女神樂舞（同神社拜殿に於て）二十四、五兩日午後八時より敬回

一、少年角力（西門市場構內に於て）廿四、五兩日午後六時半より

一、舞踊（新公園音樂堂にて）二十四、五兩日午後七時より

國民中學で編入試驗

新に認可を受けた私立國民中學校では愈生徒の編入試驗を實施することになつたが一般の入學希望者は四年生は二十四日午前九時迄二、三年生は二十五日迄同校宛申込まれたいと、尚詳細は同校宛問合せられたい

心理學談話會

心理學談話會例會は二十六日午後八時より臺北高校會議室に於て次の如く開催されるが一般多數の來聽を歡迎すると

記憶研究の一側面　臺北帝大助手　藤澤　浩（?）

形式偏重を矯め精神第一主義に

新竹州下で兒童體育向上

【新竹電話】東亞新建設の日本を背負ふべき國民の體位向上問題が高唱されてゐる折柄、新竹州では州下全小公學校兒童體育の全面的大改革を計畫してゐる、從來の小公學校體育は形式偏重の弊ひあり實際生活から離脫してゐるとされてゐるので之を精神化、實用化に方向轉換させようと云ふので、州教育課の肝での為に七月第々體育指導者實地講習會を開催し州下各小公學校操科主任教師を集め一ヶ所一週間宛とし實地訓練講習をなさしめることとなつた、當局の意圖する所は現行の學校體育に更に魂を吹き込み眞の精神的の體育を樹立しようといふにあり桃園、中壢、大溪の三郡下では桃田竹、竹東の一市二郡は新竹州中學校教室、竹南、苗栗、大湖の苗三郡は苗栗新竹高女教室で夫々分擔指導することになつてゐる、更に右と同時に學校兒童の保健衛生は體育と同一體化し該學育も保健と並行させ又兒童の學力も同一歩調に進ましめんとする方針で戰時下に於て斯くの如き實部計畫は最も適切であり實際見るべきものありと期待されてゐる

體育講習會

臺北州では小公學校體操科の理論並に實際を授けて各學校體育の改善を期すべく來る七月十五日より十九日迄臺北州國民精神研修所に於て講習會を開催する事となつたが、講習員は男子百二十五名、女子十二名計で講師は松下一女、山本商業、阿部三中、岸本州體育官その他數氏である

新竹

【新竹電話】新竹市では汕頭占領を祝して二十二日午前十時二十分より市內小公學校兒童の旗行列を行ひ又各戸国旗を掲揚して感激を捧げた

まれて盛大に行はれた――市內小公學校兒童四年生以上約一万人は午前九時半高砂公園に集合、それより日の丸と海軍旗の行列を作り軍歌の声も勇しく市內大通りを行進、一方各校三年生以下の兒童もこれに呼應して繰出し各校の區域內を行進した、又各戸には国旗を掲げて之に應へ全市を全く旗の波と歡呼の声に埋めて正午解散した

基隆

【基隆電話】基隆市に於ける汕頭占領祝賀旗行列は二十二日早朝から清々しい快晴に惠まれて萬歲を三唱して島都の空に迄彌が上にも祝賀氣分を湧き立たせた

高千穗丸入港

【基隆電話】商船高千穗丸は二十三日午前十一時基隆岸壁に着いたが、船客は總督府防空課長、原東海自動車專務、肥後金融專務の諸氏等八百八名であつた

滿富課長談　內地、拓務兩省主催の內外地防空連絡會議に參列した、各地の防空施設、警防團合が實施されて以來の各防空團體の狀況及び家庭防空制度の活動狀況等を視察して來た、今度の防空連絡會議の主なる問題は警防團台の實施に依り從來の防空制度に多少の缺陷があつた事が認められたので、これが改正を如何にするかの問題と新しい防空器材に就ての諸問題等であつた、防空制度改正に關しては近く具體的な發表があるだらうと思ふがこれは早晚根本的改正の必要があると考へて居る、新しく生れた防空團とは從來の市町村の防衞團を警察の手に移し警察の防空は警察の手に依り、市町村は專ら家庭防空に力を注いで貰ふと云ふ計畫の下に實施されたのであるが、これに就いても未だ殘された色々な問題があるだらうと思ふ、何れにしても警防團のみでは完全な防空は出來ないだらう、家庭防空と協力の下に防空の完璧を期す事が必要であらうと思ふ

州種畜場種鷄部で電氣孵卵器を增設

台北州種畜場種鷄部では昨年以來電氣孵卵器マッターホーン七千五百個入一台を据付けて極力孵化を續けて來たが申込殺到の為め需要に應じきれない所から更に同型の電氣孵卵器一台を購入して孵化設備の擴張を行ひ現在の倍數に上る孵化を計畫中で孵卵器は既に二十一日到着据付けを終つた

臺北臨床座談會

二十四日（土曜）午後六時から大稻埕の興亞會館で例會を開催するが講演者及び演題は次の通り

臉瞼の疾患に就て（臉石手術映畫供覽）　河石帝大教授

今夜の放送

△六・二五講演

▽國語に於ける日本美術の透視…▽七・〇〇お話と唱歌…▽七・二〇國民歌謠…▽七・四〇講演…▽八・〇〇ピアノと管絃樂「スペインの夜の庭」ピアノ、レオ・シロタ、管絃樂日本放送交響樂團、指揮山田耕筰▽八・三〇落語…▽九・一〇時事解說…▽九・四一浪花節…

今晩の映畫

◆第二世界館　一時上映
1 文化短篇ニュース　午後七時三〇分
2 向日葵娘
3 荒神山十八人衆

◆大世界館　一時上映
1 臺日ニュース（第三〇報）
2 南十字星は招く
3 思ひつき夫人

◆新世界館　一時上映
1 疾風どくろ剣士
2 パテー・ニュース
3 陣太郎笠

◆芳乃館　一時上映
1 大毎ニュース
2 人妻椿
3 臺日ニュース
4 血戰荒神山

◆國際館　一時上映
1 臺日ニュース
2 極樂オペレッタ
3 北海の子
4 張子の虎

◆タイゲキ　午後一時上映
1 裟婆と盛運
2 兩國梶之助
3 春（前）
4 春（後）

あすの天氣

臺北地方　南西の和風晴
北部地方　南西の和風晴後驟雨
東部地方　南の和風晴
西部地方　南西の和風晴一時曇
南部地方　南東の和風晴

概況（二十三日）七六八粍の高氣壓は千島方面にあり南に移動し七五六粍の低氣壓は關東地方にあり東に進む低氣壓本島は一般に晴又は曇近海は南西の和風晴海上は晴であります

父馬藏儀豫テ病氣療養中ノ處藥石效ナク六月二十二日午後八時三十分死去仕候間此段謹告仕候

追テ葬儀ハ二十三日午後五時ヨリ…（告別式）

昭和十四年六月二十三日

大正町二ノ二七番地

長男　立花正則
次男　同　安政
三男　同　正相
友人　鈴本留藏
代表　金谷源

ポンジー
コロイドミルク
柔肌美時代に相應しい整肌料の粋です!
ヒゲ剃り後にも絶好

臺日案內
醫院　性病科　永吉醫院
內地土産　パイナップ　矢野商店
芭蕉煎餅　下江商店
寫眞　カメラ中古品高價買入
中古寫眞機
時計眼鏡　メガネは金光堂
藥種商　吸入用酸素
洋服　喘息にワンカ
婦人服地
ラヂオ器械　ラヂオ十ヶ月月賦販賣
樂器　樂器蓄音器
雜件　野戰カヤ　村井商行
新古日本刀賣買
冷藏庫の修繕は
セクショナル書架
和洋結髮

流行歌　青い空僕の空　愛國娘
テイチクレコード
服部富子

東京日日・大阪毎日　懸賞募集
海軍省選定歌
太平洋行進曲
愛國歌はビクター

キユーピー　マヨネーズ
體位向上　美味榮養のサラダ料理を召上れ

Columbia
支那の夜
渡邊はま子の傑作盤!　益々大好評!
コロムビア時代

ハクツルサイダー
品質優秀

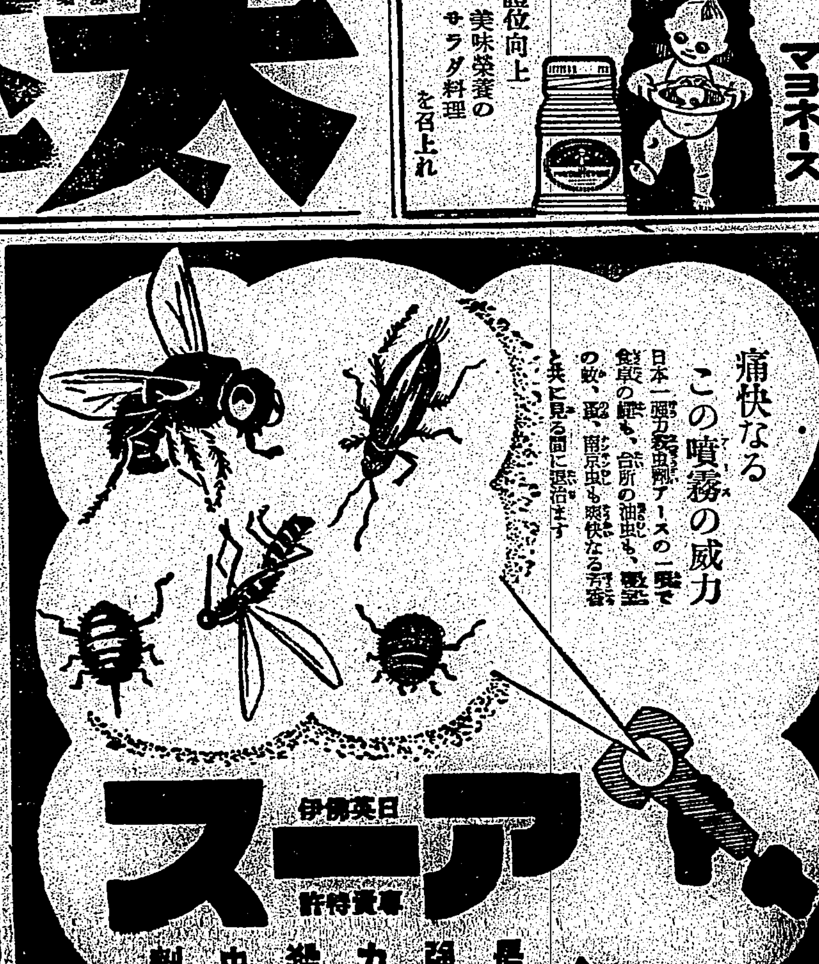
痛快なる
この噴霧の威力
日本一の殺虫剤アースの一吹で
食卓の蠅も、台所の油虫も、寢室の蚊、蚤、南京虫も爽快なる芳香と共に見る間に退治ます
アース
日英佛伊　專賣特許
最強力殺虫剤

大病院醫院が採用の病人用食餌

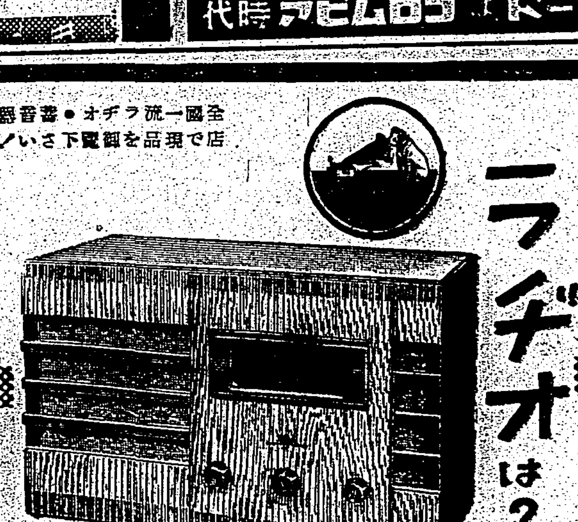
お宅のラヂオは?
時折り不快な音を出しませんか?　音への御不滿を一掃する……
6R―70型・167圓
ビクターラヂオ
全國一流ラヂオ・蓄音器店で現品を御覧下さい!

家庭と婦人

氣候の變り目に多い 腦溢血に御注意

一年に十萬人の最高死亡率 高血壓よりも心勞が一番わるい

醫學博士　岡本喆二

氣候の變り目にはいろ／＼と病氣が多いものですが、腦溢血もその一つで、内閣死亡統計表によると、この腦溢血が第一位を占め一年に約十萬人位死んでゐます

この病氣は、腦の血管が破れて劇しい時は卒中といつて、一、二時間で生命を奪はれる恐ろしいもので、殊に輕い時は中風といふ半身不隨症を殘すのであります

この病氣の原因は、高血壓症、腎臟病、酒、煙草を多く飲み過ぎる人、肥滿症の人(卒中體質の人)心身過勞の人、梅毒に罹つて根治してない人、遺傳關係のある人等に來る病氣です

近來　高血壓の人が腦溢血を起すといふので血壓に對して非常に過敏になつて、血壓恐怖症の患者が相當多い樣ですが、高血壓患者必ずしも腦溢血を起すものではないので、保險會社の統計によつても、高血壓患者で腦溢血で斃れたるもの一二五％を數へて居ります。勿論高血壓患者は腦溢血によつて斃れ易いことは、爭はれない事實ですが、それよりも恐ろしいのは精神の過勞で、最も腦溢血を起し易い樣です、つまり心配事が一番いけないのです。臨床經驗によつてみても、最高血壓が二百二、三十もある人が十年も十五年も平氣で活動を續けて居るのに反して、平素血壓が百五、六十しかない人が、急に腦溢血で斃れる事が多いのです、ですから血壓と腦溢血とは必ずしも相一致するものではありません

たとへ血壓の高い二百二、三十といはれる高血壓の人でも、其の血壓が平均して居れば決して腦血管は破れないものです。然るに百五六十の血壓の人でも急に心配事か或は身體の過勞等によつて血壓の動搖を來たし、急激に血壓の上昇によつてポンと腦血管が破れて腦溢血を起すやうです

それで、この一年に十万人もの尊い人命を奪ふ人類の一大强敵たる腦溢血の豫防には平素何か精神の修養によつて心配事をさける、問題を去る、心を平靜に保つことを心がける事が必要であります

婦人の服裝(下)

◇……藍蔭鼎

帽子 は勿論洋裝の場合の調和統一上必要であるが毛髮美を持つてゐる吾々は被らなくつてもさう変には見えないばかりでなく寧ろ美しい点の多いことを發見する我が日本婦人の容貌の特徴のある處は一つは顎にあると云つても過言ではない位昔から線に光る顎を持つてゐる。又西洋婦人に比較して吾々は円扁な丸顔が多いから一般に深い帽子は適しない樣である。輕快な淺いものを被つて天然の美髮を活かす方が品が佳い……其点ベレー帽見た樣なものはなかく＼效果的に宜しい。顔の長い西洋婦人は深い帽子を被つても変に見えないが丸顔の人が深い帽子を被つたら顔の全部が帽子の中に入つて仕舞つて從しか外に出ないので何んだか顎を被つて歩いて居る樣に見える。低い人がつばの廣い帽子と線の一ぱい入つてゐるセーラ服、それに草履見た樣な踵の無い靴でも穿いて歩いたらそれこそ樺帽の廣い醜い姿態の見本である。

最近 に聞く服裝改善とか制服統一等の問題は甚だ結構此上もないことであるがこれは實に非常に六ヶ敷いことでさう簡單に理論又は狹い經驗で行けるものではない。我が國の現在大いに研究してゐる國民服もなかく＼愼重に愼重を重ねて、品位、美的方面、國民性との調和、便利經濟、氣候風土、永久性並びに今後の對外的方面、國家の發展上等、諸方面の權威者を集めて未だ研究を續けて居るさうで此の点台灣の當局にたても特に意をお拂ひになつてさう輕々しくしないで若し決定した以上は今後永久に再び變更の缺点がなく誰が見ても褒める品位高い便利經濟な生活上によく合ふ制作服が望ましい……然らずば折角改善統一しても永久性が無く議論百出、兩三年後には又變へなくつてはならないことになる。斯くの如く缺点を遺さない樣に此際國家社會子女の為めに切に深い深い御研究を祈る次第である。

姙娠時の齲齒

根も葉もない俗信

姙婦が口腔の衛生に注意することは、消化をよくし、胎兒の榮養を顧慮にするために是非とも必要であるが、姙娠すると齲齒になり易いといふことは一般に信ぜられてゐることだが、これはとるに足らぬ誤解に基くものであると、コロンビア大學の齒科、口腔外科教授ダニエル・ジスキン教授が新見解を發表した。◇

單に俗間でいはれてゐることは姙婦の食餌にカルシウム分が不足して胎兒の骨骼の發育に不十分な時は、姙婦の齒牙に影響が及ぼすといふやうな、相當科學的に思はれる說も流布されてゐるやうであるが、かくの如きは根も葉もない俗信といつてよい。◇

ジスキン教授は曰く『齒牙と姙婦とを結びつけて考へる根據には一つの假定がある。すなはち胎兒は母體に寄生して生活してゐるものであるから、その齒牙の榮養は母體の齒牙のカルシウム分を吸收するのであらうといふ想像が廣く行はれてゐるのである。しかしこれは事實ではなく、偏食等によつて榮養が均衡を缺き、カルシウムに不足を來せば、胎兒は母體の齒牙から取ることはなく、一般骨骼その他の貯藏カルシウムを吸收するのである。從つて、ある種の病的條件の下において、母體の骨が多量のカルシウムを失ふことはあり得るが、このことから直に齒牙にも影響するのであらうと考へることは、素人の想像であつてその理論には科學的根據といふものは少しもない』云々

イレギュラーマンガ ホガラカ水兵サン (6)

ミヤヲ シゲヲ

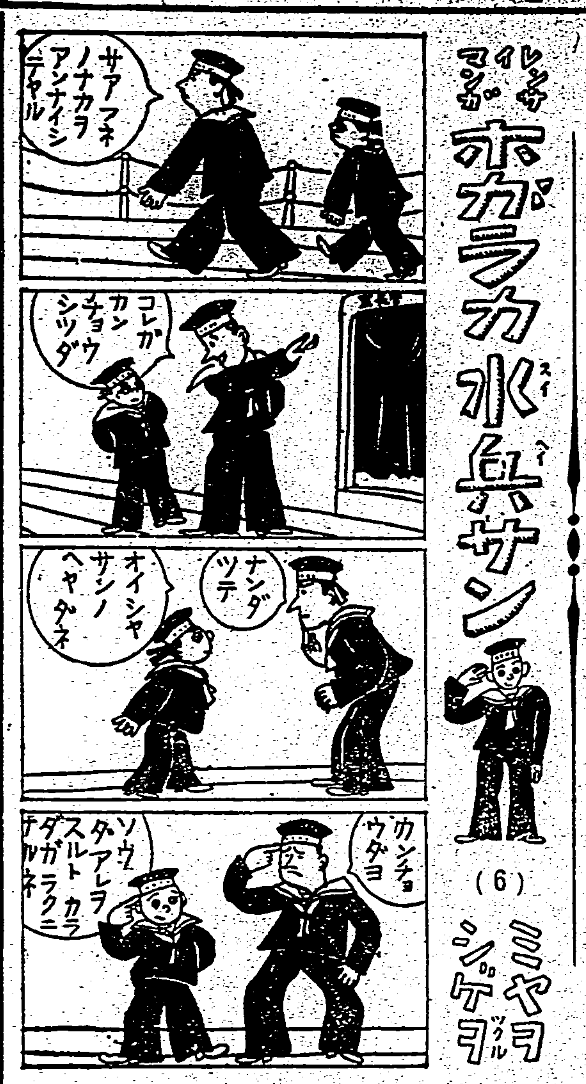

枇杷の葉の蔭干

利尿藥として效能顯著

これから枇杷が出盛ります、季節の果物として賞味するばかりでなく、枇杷の葉は腎臟病の妙藥として古來有名です

×

その使用法も極く簡單で、生葉を蔭干にしたものを四、五枚、これを水三合に入れ、これを煎じて一合五勺位の量に煮詰め、一日三回位に用ひると、めつきり、全身の水氣(ムクミ)がとれます

×

枇杷の葉の煎汁藥效は、利尿の效が著るしいので、昔から、利尿をまづ第一とする淋病の療法にも應用されてゐます

主婦ノート

★…張板の選び方

張板は、柾で作つたものがよいので、節なしのものを選びます。新しい張板を初めて使ふときは、まづ二三度古いもの(色の出ないやうな、なるべく白木綿)で試し張をしてから本張に用ひます、使つたあとは、初め、生濕りの雜巾(張物用の雜巾は必ず別にしておく)で拭き、糊氣を浮かせておいてから、水を更へてきりつと搾つた雜巾でよく拭いておきます。使つたときそのままにしておいてあとを張るときに色の千果子で擦つたりしますと、板がざらく＼になります、色物を張つて張板に色が移つたときは、石鹼水をつけて何回も拭いて落します。これこそ一刻早くしないと、日數が經つてからではなかく＼落ちなくなります

肌に初夏の訪れ

夕の憂ひ　晴れる朝

婦人病が治療後徹底に殘るやうでは安心は絕對でない。漸く腰冷えの惱みが解放さるる氣温の一日増しの上昇は、內臟諸官の血液循環を円滑にしますが、緊張を倒に解といふ結果となつて弱い器が崩壞し潜伏してゐた病毒が活氣を帶びて擴張する。かうした起りは多く＼一時抑への治療からで、毎年吃ついてゐなければならないから、頭重頭痛眩暈耳鳴り肩の凝りや下り物や、この根を治療する殺菌や、消炎收斂の强い藥力で、あつてはならぬ溶媒の病芯を除能にすることです、この治療と一致するのがワセトン球の使命です。本劑は帝国大學病院、全國有名病院使用の藥で、素人も治療が安全に出來る進步劑です。

輝く明い血色へ 顏の汚れが取れる

卵巣分泌物が不規則に陥る現はれである眼窩の辺の黯い隈、鼻梁の根に滲み込む小皺は、一斷して分る婦人病の標示です。殺菌や、帶下抑制や、これに協力する本劑の女性ホルモン療法は卵巣機能を昂め血色を明るくします。

若さが延長する 皮膚の老衰更生する

健康な子宮が帶り下を見るやうになると、網の目の樣な細い血管の萌れる事から小皺をつくり皮膚鬆弛を起すが、本劑は消炎と云ふ粘膜の炎症を取り去る作用、緊張の樅樣へ更新するヴイタミンADの働きで、若やいで輝く肌をつくりかへます。

ポカ＼／と温もる 血の鈍い腰が温まる

氣温が昇ると皮膚血管の收縮擴張作用から內臟の血の交流が円滑となる時を、血が腰に滯りこの交流遲くし冷える腰へ本劑の病芯治療女性ホルモンヴイタミンAD療法は調節の役を作用ポカポカと暖、手脚は芯から温もり春眠暁を覺えぬよう眠れます。

婦人病の春を征服

婦人藥中の婦人藥と云はれるのがワセトン球です。帝国大學病院、全國有名病院使用するばかりか經の許さぬお氣の毒な方居ながらでも治療が上手にらくに出來る、治療を除くする進步した藥力で有名です。婦人藥の最も大切な殺菌みの完分から完全な殺菌出來、後始末に困らぬ、全然吸收さるますから不安に氣の廻り易い婦人も清々と治療できます。强い殺菌力は消炎收斂制淀作用等協力し帶下は昨日より今日と瞭を打つ清々しい效目が充分解ります。ヴイタミンAD、ホルモン療法が潰れた容色を立直し喜びは蒼るしく若くなる事で、淑人の今からこの治療から一段の輝きを增します。

代金引換で

ワセトン球は直接御註文なら「何日分送れ」と總代理店東京市芝區通新町十三番地合名會社河原商店(振替東京二五〇一九番)へ申込めば代金引換郵便で急送する。藥價は毎日一球宛使用になつても六日分七十錢十二日分一圓二十錢、廿四日分二圓四十錢、卅六日分三圓四十錢、送料各十五錢、素人にも使へる婦病藥品です。全國有名藥店大百貨店藥品部にもあります。帝大病院使用「ワセトン球」とお求めください安心です。◆御希望の方は簡單に療法が判る婦人科木村博士編著の『女性の新生理學』ハガキで總代理店に申込ば無料呈與します。

アッ！これだ　淋特效成分　G-U(ジーユー)サイド

强烈なる殺菌・喰菌・溶菌作用に依り・服用二三日で止膿止痛・淋絲消滅の頓挫的效果が現はれる。

(全國有名藥房販賣)　株式會社 柳韓洋行

ワシミルク

最良の母乳代用料

◇牛乳より消化容易安全
◇消毒牛乳よりヴイタミンに富む

正しい榮養 見事な發育!!

藥店・食料品店に販賣

J 12—39

パピリオクレーム

クリームのため若い人でも小じわは出る

バニシングをぬると顔がちよつと硬つた樣な、うす皮をかぶつた感じになりません？もし、そんなバニシングだつたら、若い方でもだん＼／ヒフの艶がなくなつてきません？

思ひもよらない事ですが、艶のなくなつたヒフを顯微鏡でみると、無數のひゞや荒れでちりめん皺(寫眞右)の樣になつてゐるのです。

そして、それが動くたびに集つて、次にはもう肉眼で分る小皺(寫眞左)になるのです。

なぜ、そんなバニシングもあるかといふと、クリームは元々、水と油とをまぜて作るので、それにはちよど洗濯の時分るやうに、石鹼分を入れると、水と油が混り易いので、その方法で作つたからなのです。

石鹼がヒフにもお化粧にもよくないのはご承知でせう。

このクレームには、悪い石鹼分リスリンを使はないで作ることに成功したのです。

だから、そんな厚みも、硬ばる感じもないのです。

そして油の中で世界最高といはれるオリーブで作つたのです。

粉と同樣バニシングの世界的發明といつていゝと思ふ。

これ迄のバニシングと原料も製法もまるで違ふからやわらかくて變かもしれません。これ迄の半分量で使つて下さい。

A普通バニシングの方に(男小供も)　B荒れ性の方や寒い時のバニシング　Cこれは白粉下。薄くよくのばせば、白粉が濃くついて永くもつ。

イカリソース

日本ソースの草分け

普通ソース量の五分の一にて充分

インピレス　專賣特許

世界的殺蟲試驗法の權威ピートグラデー氏法による實地殺蟲試驗濟

(蠅必立死)

夏の强敵　害虫群を掃蕩しませう！

傳染病を媒介する蠅・蚊・南京虫もインピレスの一吹きで忽ち全滅します

人畜無害　芳香馥郁　引火安全　汚損絕無

價格　石油罐一八立入　一ガロン罐入　½ガロン罐入　¼ガロン罐入

全國藥店・雜貨店・食料品店ニアリ

株式會社 辰馬商會　臺北・臺中・臺南

菊牡丹 かとり線香　すばらしいキゝメ

菊牡丹蚊取線香製造元

魯西亜船 (58)

土師清二 作
坪内節太郎 畫

オロシヤ（11）

造船所内の研究室で、半兵衛は近江に先づ娘お幸のことを訊ねた。

「娘は無事か？」

「はい……無事に帰りましてござりまするが……不孝者とも何とも云ひやうのない奴でござります」

「どうしたのだ？」

「娘は黒……」

と云ひかけて近江は、他の者に聞かれるのを憚れるやうな怯々しい、恐れに満ちた眼をするのだつた。

「黒助のことか。誰も聞いてはをらない。話すがよい」

半兵衛にさういはれると近江は一層首垂れてしまつた。容易に云ふべきことも云へない近江の様子を察して、

「黒助のことは、後で聞かう。お前を呼びにやつたのは、御用向きのことだ」

半兵衛が話の方向を変へてやつたので、近江は救はれたやうに、ホッとして顔を上げた。

「わしは、總裁御老公へ上申書を奉つた」

「上申書？上申書と仰有りまするか……」

「黒助を捕り逃したのは兎も角……わしは御家の侍たちを殺した。この罪は万死に当る。死をもつて償ふほかはないと思うてをる」

毅然たる顔で半兵衛の態度風采を近江は今更のやうに（お侍は違つたものである）と思ひ、自然と頭が下るのだつた。

「しかし、御沙汰があるまでは、造船事業に仕へる覚悟でな。実はそれ者を覚悟で……かうして今日も出仕してをる」

「はツ……はい」

「貴公も、出仕してくれ。大蔵親を渡すといふが、わしと貴公にとつて大切な、とは造船だ。一日も忽がせにはできぬ。最早評判で聞いてをるか知らんが、異国の軍艦にオロシヤの軍艦が来航した。一無二無港させたところ、こんどは大阪の港に現はれた。大きな軍艦で、艦長はプチャチンといふ人物ださうな。アメリカ国と通商条約を日本が結んだ……アメリカ国と通商条約を結んだのならばオロシヤ国とも条約を結んでくれ、プチャチンはさう要求してをる。わしは外交のことは知らぬ。わしが欲しいのは万里の波濤を乗切つてくる大きな軍艦だ。アメリカ国、フランス国、エゲレス国、オランダ国、オロシヤ国が持つてをる軍艦だ」

「はい……」

「買へば買へる。薩州、佐賀、長州なども外国軍艦を買うたとか、買ふ約束をしたとか聞いてをる。幕府も既に軍艦を外国から購入されてをる。わしの望むところは、わが日本国の手で彼等に負けぬ軍艦を建造することだ。外国に負けぬ軍艦を建造するのは……一朝一夕でない。造船所の設備だつて未だ欲々たるものだ。しかし、安閑としてをられない。出来ないからとて諦めてボンヤリしてはをられない」

諄々と説く半兵衛は、鬱勃たる雄志に燃えて、眼の光が鋭かつた。

「観たいものだ。外国軍艦の内部を見たい。隈なく見学したいな」

「左様でござりまする。手前は……古来の稚拙な造船術しか心得ませぬので……お役に立たず、残念に存じまする。誠に申訳ないことと存じまする」

「さうではない。日本古来の造船術に外国の造船術を加へる。それこそ立派な研究だな」

「左様でござりませうか……」

話してゐるうちに近江の気持が楽になつたらしいと見て半兵衛が、話を元へ戻した。

「黒助がどうした？腹蔵なく云つてくれ」

「黒助……黒助奴は、造船所へ名乗つて出る。（奥方様に縛られる）縛つて頂く覚悟をしたと申したさうでござりまする。それを……それをお幸奴が……」

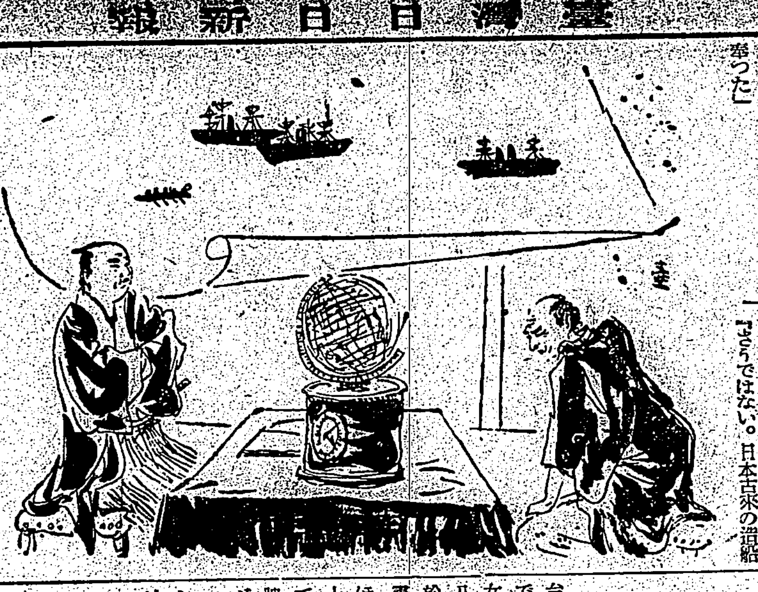

カナ文字ニュース

▲イサマシイ ワガ カイグンノ ヒカウキハ リクグンブタイニ チカラヲ アハセ、汕頭フキンノ トーチカデンチヲ バクゲキ シマシタ。

▲ニッポンノ ナカヨシ イタリーノ シンブンハ、ワガグンノ 汕頭センリヤウヲ ヨロコビ、ツヨクテ タダシイ ワガグンノ オコナヒヲ、タイヘン ホメテ キマス。

▲ワガグンノ センリヤウヲ オイハヒスル ハタギヤウレツハ、ケフ タイワンゼンタウ イッシヨニ オコナハレマシタ。タイホクシデハ チヨガクカウヤ セウガクカウノ セイト 二マンニンガ、ソウトクフノ マヘニ アツマリ、ソレカラ ナガイ ギヤウレツヲ ツクツテ、ゲンキ イツパイ タイホクノ マチヲ マハリマシタ。

▲タイホクシ コドモイウエンチ カハバタコウエンノ デキアガッタ シキハ、二十四日（ドエウビ）ノ ゴゴ一時カラ ニギヤカニ オコナハレル コトニ ナリマシタ。シキノスンダ アトデハ、コドモズマフヤ キエイタイクワイヲ、オコナフ ハズニ ナッテキマス。

▲コンドノ 七月七日ハ シナジヘンガ オコッテカラ チャウド 三年メニ アタリマス コノヒ ニッポンヂユウノ コクミンハ、オヒルノ サイレンニ アハセ、一分ノ アヒダ モクタウヲ ササゲ、ミクニノ タメニ ハタライテ、センシナサッタ ヘイタイサンノ ミタマヲ オナグサメシ、マタ センチデ ハタライテ イラッシャル ユウシノ、ブウンチヨウキウヲ オイノリスル コトニ ナッテ ヰマス。

兵隊さんを招き 慰問の映畫會

常盤愛國子女團が大世界館で

台北第一高女では銃後奉仕に懸命であるが今回同窓會の常盤愛國子女團が主催となつて二十七、二十八の両日午後一時から大世界館に於て皇軍将士二同を招待慰問の映畫會を開催することになつた、なほ同二日間の夜間と二十九日と三十日は一般に公開することになつてゐる。上映映畫はRKOラヂオ映畫社製作、ジョージ・ニコラス・ジュニヤーの監督でルシアン・アンドリオが撮影、アン・シャーレー、トム・ブラウン、オー・ピー・ヘギー、ヘレン・ウエストン出演の「紅雀」である

—梗概—マリラとマシウといふ老姉弟があり孤児院から男の児を貰ふときめる所が着いて見るとそれはアンといふ名の赤つ毛の女の子なのであつた、マリラはアンを孤児院へ戻さうとするがマシウは引取らうと説く結局アンは當分の間居る事にきまるアンは利口な可愛い児だつたので一家の寵児となるギルバードといふ少年は彼女の事をにんじんと呼んでゐた二人は年が經つに従つて恋仲となつた然し両家は不和だつたのでマリラは二人の交際を禁じるギルバードはやがて醫學校へ行き二人の間は益々隔つて來たがマシウが病氣にかかつて名醫にかからなければ危険になつた時、ギルバードの努力で名醫にかける事も出來病氣も全快したこれがきつかけで再び彼等の間は復活した

同時上映はリヒアルト・タウバー主演の「私の太陽よ」である

海外映畫短信

△パ社はジョー・E・ブラウン、マーサ・レイ主演デルマー・デーヴィス脚色、ジェームス・ホーガン監督「タッチ・ダウン千弗」の撮影を開始した

△メトロはヘディ・ラマール、ロバート・テイラー、ラナ・ターナー主演で「あのまやかの女」の製作を近く開始する

△ワーナーは往年スペインサー・トレーシイ、ベット・デーヴィス主演、マイケル・カーティズ監督で好評を博した「春なき二万年」（原名シンシン監獄の二万年）をラオル・ウオルシュ監督で再映畫化する、主演は「四人の姉妹」でデビュウした新星ジョン・ガーフイルドである

△アメリカの映畫監督組合の本年度役員は改選の結果組合長フランク・キャプラ、副組合長W・S・ヴアン・ダイク、ジョン・クロムウエル、書記長フランク・タタトルと決定した

△アメリカで獨立製作を續けてゐるアンナ・ステンの新作は「流刑列車」と同様夫君ユージン・フランクの製作監督によるドストエフスキー原作の「カラマゾフの兄弟」と決定、近く撮影を開始する

△ウオルト・デイズニイがレオポルド・ストコフスキー指揮の費府管絃樂團の出演を得て製作した音樂映畫「ファンタジア」は完成した

今週の映画

佐渡おけさ 廿四日から芳乃館

演出は木村惠吾、撮影は原樹勝、大友柳太郎、高山廣子、其他出演

—梗概—加賀の錢屋屋新三郎は、御金藏破りから睨まれて合鍵を作つた事が因で、佐渡ヶ島へ流され入墨をされた。程なく彼の無實は判り放されたが、腕の入墨は消ゆべくもなかつた。時の奉行大槻傳右衛門の息女おけさは痛く新三郎に同情し、入墨故に白眼視される新三郎の爲に陰になり日向になつて新三郎を庇ひ、遂には同情が戀になつて二人は割りなき仲となつた。この事が島ではロさがなき人々の取沙汰するところとなり、遂ひに大槻傳右衛門は先祖代々受け繼いで來たところの奉行の職を擲つて山荘に閉ぢ籠り、好きな謠曲に余生を送つてゐた。相川から流れ流れておけさと新三郎は羽茂本郷へやつて來た。新三郎は鍛冶屋に奉公しおけさは仕立物をして夫を助けてゐたが、新三郎は手首の繃帶がずれて入墨者と知れ奉公先を追はれた。この事が町の噂になり町方の詮議が厳しくなつて又も二人は町を追はれなければならなくなつた。何處へ行つても世間の取沙汰、殊に佐渡ヶ島は昔から流人の本場だけに、入墨者は只譯もなく恐怖の的であつた二人は小木へ出た小木でみつちり稼いで小錢でも溜つたら越後へ渡つて、それを元手に地道な商賣を始めようと、ささやかな希望をつないで——おけさは、桔梗屋で酌婦に出た、幼い頃から父に仕込まれた藝ごとが役立つて、琴の曲から編み出した新しい三味線の唄を作つて唄つた。美貌に加へて美聲おけさは一躍全島の人氣者となつた。雪の日、雨の夜、舟を漕いで越後あたりからも、おけさを憧れて來る嫖客が多かつた。新三郎は港の仲仕となつて眞面目に働いてゐたが、當時、頻々として密商を襲ふ怪賊が出没し、町方の金助は入墨者故に新三郎を賊と睨んでつけ廻してゐた。同時上映は佐藤紅綠原作、田中金雄の演出、行山光一の撮影で山路ふみ子、高野由美、新田實、美鳩まり、眞山くみ子等が出演の「俠艶録」である

將棋 勝繼棋戰（其三）

平手四段 先 △永澤勝夫
四段 ▲奥野基芳

▲奥野氏（持駒）歩

（圖は八四歩迄の局面）

	九	八	七	六	五	四	三	二	一	
	v香	v桂		v金		v王	v銀	v桂	v香	一
		v飛					v金	v角		二
	v歩		v歩	v歩	v銀	v歩		v歩	v歩	三
		v歩			v歩		v歩			四
										五
			歩		歩					六
	歩	歩		歩	銀	歩	歩		歩	七
		角						飛	・	八
	香	桂	銀	金	玉	金		桂	香	九

▲七八金 △八五歩 ▲二二角成 △同銀 ▲八八銀 △六四銀 ▲六九玉 △三三銀 ▲六六歩

◇大崎熊雄觀戰記

「ヵ」（第二譜）▽

▲奥野君の七八金は王の形をよくする意味で何時も云ふ標先手番だけに急いでは却つて不利が加はるのである次に二二角成は一手損ではあるが自分は歩を手に持つてゐるし敵には歩を持たさない様狙つた意味で二八飛と引いた時からの謀略と云ふべきである

△永澤君の六四銀は八六歩では同歩同飛七五角と打たれ銀損となるのでいけない

▲奥野君の六九玉は七七銀の方が穏やかではあるが敵に八六歩同歩同飛の時八五歩と指して同飛なれば九六角と當て徳を求める意味でよく生じる形であるし前に二八飛と引いてゐるだけに先手だけの徳は残つてゐるのである

△永澤君の三三銀は四四銀と指して五五歩の順に二つの銀を攻めに利かす意味である

▲奥野君の六六歩は何時でも六五歩と銀に響かして敵の形を悪しくする狙ひで角を持つてゐるだけによい運びである

臺日柳壇

選者 塚越正光

文字通り貯債は飛ぶが如く賣れ　臺南 富美七

（近頃の天候）

濡れていい仕度が揃ふハイキング　臺北 森 武雄

戰地への便り着く日へ指を折り　臺北 双 葉

宣撫班子に慕はれて手間がとれ　臺北 近川 芳道

片言で天に代りてなら歌へ　臺北 竹内 雲子

父ちやんは支那にゐると眞ぐ答へ　臺北 渡邊ミヨ子

無血上陸は日本のお手のもの　臺北 小 栗

靴よりも強い土人の足の裏　新營 沈 海水

（戰場點景）

戰死した戰友に濟まないとも思ひ　臺北 青竹 晉醫

丸刈の見合寫眞も交つて來　臺北 和田 宏

濁流を通して何うだ參つたか　基隆 鄭 光盛

宣傳は上手いが敗けてばかり居る　臺北 上原 雪山

現代（七月號）

『現代』七月號はバラエティに富む編輯内容に於て、断然他誌を抜いてゐる。まづ論説には太田正孝氏の『事變の進展と經濟』が光つて居り、事變二周年の特輯ともいへる香月中將の『支那の統制戦へ』櫻井中佐の『事變二ケ年に尋ぐもの』があり『時局と職業を語る座談會』に至つては、現下國民必讀の有益文字だ。人物評では湯淺倉平初代總裁増田次郎氏傳及び名流掴ひの『僕の人物評論』が面白い。與亞の先驅をなした田中義一傳』が現はれたのも時宜に適つた名記事である。讀切傑作集は例によつて多士濟々、ここでは太田黒克彦、福山英君子、佐々木邦、眞山青果、加能作次郎などの錚々たるところが頭を並べてゐる。海軍の石丸藤太氏が『大の世界戦爭と我上作戦』を詳述してゐるのも讀みでがある。劇の方面にも進出して、菊界の名士が登場してゐるのも嬉しいかでよい。時局柄、よい參考になるのは『戰地の兵子、兵夫、兵友、週る兵隊の無聞文』に加…尾崎士郎、大森洪太の諸氏が夫々筆を振つてゐる一讀である

商況（廿三日）

臺灣正米市場

前場

	當	中	先
▲一期蓬萊	三、八九	三、八六	三、八二
▲一期丸糯	三、八〇	[illegible]	[illegible]
▲一期蓬萊（中場）	三、八〇	三、八三	三、七七
▲一期丸糯（中場）	四、八五		

臺灣正市公定相場

	當	中	先
▲一期蓬萊	三、八一	三、八一	三、八〇
▲二期丸糯	一五、〇〇	四、八四	

寄 四、八〇　止 三、九八　高 三、八〇　安 三、七七

基隆在庫米

二十三日朝現在

▲出來高合計	九一六車
二期丸糯米	九四七袋
一二期蓬萊白米	三、八二二
一二期丸糯白米	三三九
合計	四八〇八
到着米	一車 一五五袋

高雄在庫米

二十三日朝現在

一期蓬萊米	一六、九〇三袋
一期丸糯米	三〇七
二期長糯米	五八四

臺米現物相場

	基隆貨車乘渡百斤	前日對比
中部一期蓬萊米	一三、一〇	二高
南部一期蓬萊米	一三、〇五	二高
北部二期丸糯米	一五、一五	二高

大阪期米前場

節	當	中	先
一	三七、二五	三七、六七	三七、九二
二	二六	六四	九二
三	二七	六五	九四
四	二六	六四	九四
五	二六	六五	九二

東京期米前場

	當	中	先
寄	三七、一〇	三七、六五	三七、七〇
引	一〇	六五	七〇
高	一〇	六五	七〇
安	一〇	六五	七〇

東京銘柄清算前場

	當	中	先
▲一期蓬萊 寄	[illegible]	不申	不申
引	[illegible]	三、八〇	三、六六
▲一期丸糯 寄			三六、〇三
引			〇〇

東京銀行當株

日銀	三三六、五	同 新	三七八、五
正金	一九七、〇		
安銀	一〇七、〇	同 新	二八、五
安田銀	一〇七、〇	同 新	八一、三
三和銀	九三、〇	同 新	二七、三

東短取組喰合

新東	三〇二、	四二〇株
	買方二七店	買方五一店
新業	一七、五〇〇株	
	賣方二七店	買方五二店
兩東兩毎計	一五六、九六〇株	

東京長期總取組

當限	三七〇、	四五〇株
中限	三九六、	三二〇株
先限	三〇七、	六九〇株
合計	一、〇七四、	四六〇株

大阪短期前場

	寄	引	高	安
新鐘	七六七	六九	七〇	六七

大阪長期前場

	寄			引
郵船	七二〇	二〇	一八	二一
日魯	六一三	三二	三二	三一
木産新	四三一			
日石	七〇五			
日立	七九〇	八八	九〇	八八
國管	八五五	五一		
滿業	七四七	四二	四八	四二
倉紡新	五四〇	三九	四一	三九
帝人新	九五一	四二		
帝人	一五四	四一	五四	四一
東新	一三〇〇	二九六	三〇九	二九六
宇電	四六一			
東電	六〇〇	六〇三		
日窒	一〇四一	四一	四三	四一
日産	八四三	四三	四三	四三
日產新	六九二	九二	九九	九二
滿鐵	六六五			
東レ新	八一七	二〇		
日レ	七八七	八四	八七	八四
東紡	六二〇	二三	二八	二〇
鐘紡新	一五八一	七四	八二	七二
鐘紡	八二六	一八	二六	一八
ラサ	七六九			
日鐵	七七〇	六八	七一	六六
大株	七二四	二〇	三一	二〇
大新	六八九	八四	九〇	八四

	寄	引
大株	七三、六	九、〇
大新	六九、一	一、〇
東新	一三一、〇	一、〇三
鐘紡	一五五、二	五、〇
鐘新	八二、三	二、〇
帝人	一一六、五	二、〇
同新	九五、五	
滿業	七五、二	五、三
豊糖	六九、七	五、七
帝糖	七五、五	
沖糖	三七、三	
商船	七六、〇	六、〇
同新	三三、二	三、〇
郵船	七三、〇	
同新	五四、七	四、六
日窒新	三一、七	一、七
日鐵	七七、六	七、六
日レ	七八、七	
倉紡		
同新	五四、七	四、七
東レ新	八二、〇	六九、七

大阪砂糖清算前場

限	一節	二節
六	一	
七	一五、六五	一五、六五
八	八〇	七六
九	九九	六、〇〇

大阪砂糖現物

三盆（OBB）	二二円七〇錢
分蜜（M3）	二二円二〇錢
粗糖（密）	二四円八〇錢
同（糖）	二四円八〇錢
同（日）	二四円八〇錢
耕地白糖A双	二四円八〇錢
黒糖	一四円七五錢

神戸豆粕前場

六月限	六、八〇
七月限	八二

大阪棉花前場

	寄	引
七月限	五九、七五	五九、八〇
八月限		五八、八五
九月限	五七、〇五	五三、三〇
十月限	五三、五〇	五一、五〇
十一月限	五一、七〇	五一、五〇
十二月限	五一、五〇	五一、三〇

横濱生絲前場

	寄	引
六月限	一、一二九、〇	一、一〇九、〇
七月限	一、一二一、〇	一、〇九二、〇
八月限	一、〇九六、〇	一、〇八〇、〇
九月限	一、〇八六、〇	一、〇七三、〇
十月限	一、〇八七、〇	一、〇七二、〇
十一月限	一、〇八〇、〇	一、〇七〇、〇

神戸爲替

對米（期近）賣二十七弗四分一 三十三分一
對米（先物）賣二十七弗一六分九 三十三分七
對英期近（賣）一志〇二片 六四分一

正金建値

對米 二十七弗四分一
對英 一志〇二片

株式社債

スチール株 四六弗四分三
アナコンダ株 二三弗八分七
工業株平均 一三六弗八八仙
鐵道五分半利 不申

爲替

米英クロス 四弗六八仙八分一
日米 二十七弗三一仙
日支 二弗九三仙
日英 一志〇二片

金塊

倫敦市中値 七磅〇八志〇六片
紐育賣上値 三五弗

銀塊

倫敦現物 一九片四分一
先物 一九片一六分一
紐育公定値 四二仙四分三

棉花

紐育定期先限 八仙一四
米棉前日比較孟買換算 四十八盧高
印棉 同右 三十一盧安

小麥

シカゴ定期七月限 六八仙八分三
九月限 六九仙二分一
十二月限 七〇仙四分三

生絲

紐育定期先限 二弗一六仙

砂糖

紐育定期七月限 一仙一六分一五
九月限 一仙四四
紐育粗糖七月限 一仙一九
三月限 一仙一五二分一

護謨

倫敦定期八月限 七志〇四片二分三
十二月限 六志〇二片四分三
三月限 六志三片二分一

研究資料同米タイムス及蓄音機 株 米 岡米吉商店 大阪株式取引所一般取引員 大阪堂島米穀取引所一般取引員 現物賣買 東京市神田區今川橋北 電話 受渡料4350・4710 北濱 森永兼營 電話北濱40.41 株式部 ... 期米部 ...

ハガキ一枚 幸福の使者
試薬進呈
大好評の美神丸を未だ服用なさいません方は試験的にお試し下さい、御希望の方は本紙御覧と書いてハガキで本舗へお申越し下さい。何れもお始めての方に限り一回分呈上致します。
今スグお申込み下さい。送料不用。
近代女性の理想的婦人藥
美神丸
効力倍増の仕事
本劑は新研究で完成した美神丸は卓效顯著に使用上便利、効力を速かにする爲、十週以上を持て必ず使用して下さい。送料御注意下さい。
定價・注文法
三球入（三週間分）一円十錢
五球入（五週間分）一円八十錢
十球入（十週間分）三円五十錢
廿球入（廿週間分）六円五十錢
藥院用 六十球入 十五円
御注意 本藥の形までニセた不正類似藥あり特にご用心下さい

産めよ殖やせよ 國のために!!
芯から美しく健康に
恵まれた女性は益々輝く!
天の恵みの美
女性の美しさが女性の大役！出産を果し子々孫々をお譲への出來たお茶々家族が續いてゆくのを悦ぶ。女性ご自身で美しさを持ちその美しさを長く保つためには姉人科の諸病を豫防しなければなりません。
病魔に油断はないのでしょうか？
産めよ殖せよ
出産を前提として、お腹に女性の健康を保ち、出産後も若さと美しさを續ける爲に美神丸を御愛用下さい。
本舗 合資會社 宮内吾進堂
振替大阪五七番
大阪市東區南久寳寺町
一度使へば一週間夜も眠えず聞なく効く！

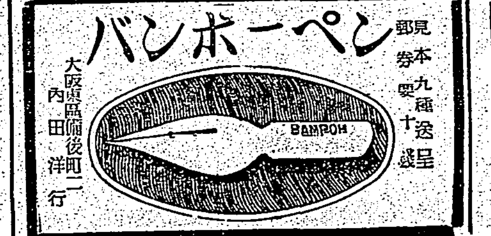

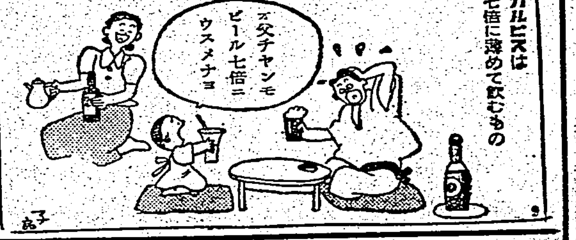

臺灣日日新報

本日夕刊共十二頁

編輯兼發行人 佐々木英一
臺北市榮町四丁目廿番地 發行所 臺灣日日新報社

社説

東部の開發と輸送力改善
當局は應急の處置を急げ

一

領臺以來四十有四年、東部臺灣の開發が西部に比して極度に遅れてゐる原因は種々あらうが、その最も主たるは地勢に基く交通輸送の不利なる點であらねばならぬ。しかるに昭和六年花蓮港築港の計畫が樹立せられ、今秋愈よこれが完成を見ることになり、海上交通はとみに開け、荷役の確實安全、迅速は勿論、荷役賃、船舶賃の低下等經濟的各種の條件は一齊に好轉するので今後は諸種の事業は續々として勃興し、東部臺灣が一躍大進展への歩を進めるに至るだらうことは想像に難くないところである。しかのみならず山地開發、生蕃授産等の政策は、花蓮港廳東南臺下に於ける鐵、硫、水、農各業の大飛躍を將來に約束し、更に國防的に於ては戰時必要物資の生産擴充と工業國防建設の基地を此處に卜し、東部臺灣が有する未開電力百萬キロの大々的開發へ一針を決定し、その第一着手ともすべき東臺灣電力興業會社の設立を圖つたのである。既に同社は過日創設を見て夫々事業目論見を定め、早くも發電所建設に必要なる調査を進めてゐる。その一億一百二十五萬円を投ずる第一期計畫の開發電力二十七萬二千五百キロをもつて、東邦金屬、日本アルミ、新興窒素、臺灣製鋼、東洋電化工業の五社が、それぞれ目的のニッケル、アルミ、石灰石膏、パルプ、硫酸、

二

經濟發展の根柢をなすものは運輸機關であるとの定理に基き吾等は東臺灣に於ける輸送機關の弱化を特に強調せねばならぬ。交通施設として最も重要なのは鐵道である。東臺灣唯一の鐵道即ち臺東線について今根本から檢討を加へ、萌え立たんとする勢を鐵道が阻止することのなきやう致さねばならない。抑も臺東線は、明治四十二年以降九ヶ年の繼續事業として先づ大正六年花蓮港、玉里間を竣工し、大正十五年三月全通を見たもので、爾來多少の改良が加へられたとは云へ、殆んど輸送能力の向上なく今日に至つてゐる。而してその軌條は三十听、二十听或は十五听のとり混ぜで、ゲージは二呎六吋と云ふ輕便鐵道の域を一歩も出でぬお粗末なものである。貨車にしても十五噸車が少數あるがこれは木材搬用の無蓋車で普通有蓋車は僅かに七噸の積載量を有するに過ぎない。昭和十三年度に於ける臺東線の貨物輸送量は三十七萬二千噸あつたが十五年度は九十五萬噸、十八年度は百廿萬噸と續くべき飛躍が豫想されてをり、今にして輸送力の改善を圖らねば昭和十六年既に全線各驛が滯貨の洪水に見舞はれねばならぬことは餘りにも明白な事實である。

三

臺東線が改善の急に迫られてゐることは以上の如くであるがこれを解決する方策として先づ一應現在のままで運轉回數の増加を圖ることが考へられる。現在同線は夜間貨物列車の運轉を全然行つてゐない。これは保安設備の不完全によるもので夜間運轉を行はんが爲には根本的に保安設備の改善を要し更に臺東線のみにしか使用出來ぬ小型貨車を増備せねばならぬ。これは多大の經費を要するものであり、しかも近い將來の當然の行き詰りを前提とする消極策である。極限なしの大飛躍が正に試みられんとする東部にかかる姑息なる糊塗は許さるべきでない。對策は唯一つ、ゲージの擴張あるのみである。西部縱貫線同様のゲージを以て重軌條を敷設して大型貨車を運轉せしめることこそ、全島的聯絡性もある事だし、更に南廻り連絡完成の曉に備へるためにも經濟的施設ではあるまいか。そこに物資、財源に關する難關のあることは勿論であるが今にして善處を急がば將來の禍は測り知れない。萬難を克服して適切なる施設の實現に邁進されんことを敢て當局に望むものである。

澎湃たる反英熱
天津、張家口、濟南の各地

政治的な天津

【天津二十三日發同盟】澎湃として擡頭し來つた支那民衆の反英熱は天津より逐次各地に漸次擴大し二十三日沙基事件記念日を卜して北京、天津、濟南、青島、徐州、開封、石家莊、太原等北支各主要都市に於て一齊に反英大會の擧行となり、白熱点に到達するに至つた。大會參加の民衆は何れも「斷乎驅逐英國不法行動」「建設東亞新秩序」「積極回收英租界」「徹底打倒印度民族運動に覺れ」等のスローガンを絶叫、英租界の回收は勿論、英勢力の徹底的打倒の決意に燃え、從前の反英氣分を醸成。然も臨時政府は治下北支民衆の反英氣分に呼應し、斷乎政權も天津事件以來の沈默を破つて斷乎反英態度を闡明する等、新秩序建設を要望する民衆の聲は本日の反英大會を一轉機に深刻なる政治的色彩を帯びるに至つたことは注目されてゐる

張家口は聲明書

【張家口二十三日發同盟】天津租界問題に對し從來沈默を守つてゐた蒙疆聯合委員會の蒙古聯盟及び察南、晉北三自治政府は二十三日對英聲明を發表し、擁護政策に依りて自國從來の權益を擁護、東亞新秩序建設を阻害せんとするイギリスの態度を斷乎糾彈、反英の態度を闡明した

民衆大會

【濟南二十三日發同盟】天津英租界問題を契機として各地に波及しつつある反英運動は遂に濟南にも飛火し防共聯合會を中心とする各民衆團體では天津全會の反英民衆大會に呼應し二十三日沙基記念日（民國十三年六月二十三日廣東英佛租界と支那民衆の衝突）を期し一大反英運動を行つた、即ち午前十時各團體無慮三萬の民衆は會場たる濟南公園に集合打倒英國英國が一律援蔣を放棄せざれば我又一律制英を放棄せず等の反英決議を行つた後反英スローガンを大書した無數の大旆や國旗を押立てて市内を示威行進し各所に反英傳單を配布して午後一時市立體育場に到り一大氣勢を擧げて散會した

英政策の誤謬
清算せよと伊紙論ず

【ローマ二十二日發同盟】廿二日附ファシスト黨系コリエイリ・パダーノ紙は社説において天津事件は歐洲に於けると同様英國の誤れる施策に依るもので英國は今や反省せねばならぬ秋であると論じた要旨左の如し

タイムス紙は天津事件に關するイタリー新聞の態度は英國に對して非友誼的だと難じてゐるが天津事件其物が支那に於ける英國の勢力と地位に不利益を齎らしつつありとせばその凡ての落度はロンドンの政策の誤謬に歸せねばならぬ、その誤まれる政策は歐洲で犯した誤謬と同じ性質のものである。その包圍政策が果してイタリーに對して反論的なものなりや、英國は人を攻めるに先立つて自らを責め過去に犯せる罪悪と將來も犯さんとしつつある一切の誤れる政策を清算すべきである

支那人巡捕缺勤
何れも病氣と稱して

【天津二十二日發同盟】混亂せる英租界の秩序維持に當つてゐた支那人巡捕は隊伍に依り非常な動揺に陥り、その家族が租界外の支那街にある關係上病氣と稱して出勤してゐないもの十數名に達し、この傾向は益々增大するので租界秩序維持は次第に危機に陥つてゐる英租界當局では大いに狼狽し俸給三箇月前渡しとか或はロシア人巡捕の採用等に依つてこれを防止せんとしてゐるが、更に最近の事態を考慮して印度から巡捕を呼ぶ計畫を樹てつつあると言はれる

英首相下院に報告

【ロンドン二十二日發同盟】チェンバレン英首相は二十二日午後の下院で汕頭並びに鼓浪嶼に於ける最近の情態に關し次の如く報告した

汕頭在住の英人婦女子の引揚げに關しては既に手筈が整つて居り引揚げに必要な商船を汕頭に廻航することとなつてゐる。日本軍當局は英人引揚げに便宜を與へるやう且つ英人財産を尊重するやう保證した。支那側所有汽船ハイチン號は既に汕頭に到着して居り續いて同じく太古汽船キスカツト號も本二十三日汕頭港地に到着した筈である。一方鼓浪嶼共同租界の情態は廈門並びに支那本土との交通が遮斷されてから困難を加へてゐるが目下の所第三國の船舶に依つて食料の供給を得ることには困難を感じてゐない

新提案を拒否？
英特使近く引揚げ

【ワルシャワ二十二日發 本社特電】モスクワに於ける英、佛、ソ三國交渉は二十二日夜ソ聯側より英、佛の新提案に對する正式回答文を手交の運びとなつたがワルシャワ及びリガよりの情報を綜合するに一般に悲觀的印象深くタス通信社が二十一日の會談も何ら交渉の進展に寄與しなかつたと發表してゐる所を見てもソ聯はコミンテルンの孤立主義の方針により英、佛の新提案を事實上拒否したものと解されてゐる。ストラング英特使は最早交渉續行の見込なしとして近くロンドンに引揚げるであらうとの説が早くも行はれてゐる

國境事件

斷乎實力を以て
暴戻外蒙軍を膺懲

【新京二十三日發同盟】去る五月十一日滿蒙國境ノモンハン附近における外蒙軍の不法越境に端を發し遂に日滿軍はソ聯機四十余機及び外蒙軍約一千を撃破沈默せしめたが外蒙軍はその後に於ても滿蒙國境において不法挑戰行動を繼續し六月十七日に至り俄然として活動を活潑にし滿蒙國境に接續するハロンアルシャン、カンジュール、アムクロ、ハルハ廟、タウンガンオ等の各地を空襲する暴挙に出で小康状態にあつた國境は再び急を告げ、二十二日には日本空軍部隊はソ聯越境機約百五十機を邀撃し、その四十九機を撃墜するの大勝果となつた、この外蒙側の執拗なる挑戰行動に對し事件不擴大の態度を以て臨んだ日滿共同防衛當局は十七日以降二十二日までの六日間における外蒙軍並にソ聯空軍の國境方面における暴戻に對し斷乎實力を以てこれを膺懲するの決意を固め又滿洲國民は勿論、在滿日本人は暴戻外蒙軍討つべしと憤慨してゐる

この暴戻を見よ
十七日以後の不法行動

【新京二十三日發同盟】滿蒙國境に於けるソ聯空軍の不法越境事件につき關東軍報道部では二十三日午後左の如き發表をした

日滿共同防衛軍に反撃され一時沈默した外蒙ソ聯空軍は十七日に至り俄然活潑なる活動を開始し十七日午前六時ソ聯機十數機は新京西北三百二十五粁のハロンアルシャンを不法に空襲し我方に若干の損害を與へた、十九日午前六時にはソ聯イ一型戰鬪機十七機はカンジュール廟を空襲（一頁入參照）一戸及び滿洲國軍用ガソリン五百罐を燒失せしめ引續きアムクロを空襲し燒夷彈を投下滿洲國軍林を若干燒失せしめ且つ地上掃射を爲し滿軍戰死傷者各一名を出した、十九日午後一時三十分にはソ聯イ一型戰鬪機十二機はハルハ廟を空襲し我方戰死傷者各一名を出した、十九日午後四時より五時の間ソ聯機十數機は十二回に亘りタウンガンオの滿軍を空襲爆撃若干を百餘せしめた、斯くの如くソ聯空軍は遂に日に亘り不法越境侵犯地上掃射を繰返すに至つた爲め遂に我が空軍出場敵を邀撃するに至つたものである

不法なソ聯機
『日の丸』を盗僭

【新京二十三日發同盟】外蒙ソ聯機は十七日以來滿蒙國境の各地を空襲攪亂してゐるが、十七日アムクロ上空に飛來したソ聯機イ一十六型中には不法にも下翼に「日の丸」の標識を染めぬいたものを認めた、右ソ聯機の「日の丸」盗僭に對し日滿共同防衛軍はこの許すべからざる不法行爲に對し憤激してゐる

海陸最高指揮官
感激の握手を交す

【汕頭二十三日發同盟】汕頭入城の翌二十二日今次汕頭作戰の陸海軍最高指揮官感激の會見が行はれた、この日雨上りの陽光を浴びて近藤南支方面海軍最高指揮官は幕僚を随へて午後一時半汕頭碼頭に上陸、出迎への○○陸軍最高指揮官以下幕僚と感激の握手を交はし直ちに潮海大關に入り歡談數刻、汕頭攻略の成功を祝しこれより兩指揮官以下、車を連ねて中山公園、市政府等を巡視し午後三時半潮海大關に引揚げた

獨逸經濟使節團
モスクワへ派遣さる
通商交渉開始のため

【パリ二十二日發本社特電】二十二日伯林よりのアヴァス通信社報道によれば獨逸實業界では今回獨ソ經濟關係改善のため七名の實業家代表より成る經濟使節團をモスクワに派遣し獨ソ通商交渉を開始する事となつたと言はれる確聞するに右使節團の使命はソ聯に對し獨逸商品購入の爲め總額七億五千萬マルクに上るクレヂットを十年の期限つきで供與同時に獨逸はソ聯から大量の工業原料殊に石油等の購入に就て取決めをなすにありと解される、因に使節團の一部は既にモスクワに向つて伯林を出發他の代表も近くこれを追つてモスクワに向ふ筈で駐ソ獨逸大使フォンデル・シューレンベルグ伯も經濟使節團と同行近くモスクワに歸任する筈と傳へられてゐる

全島市會議員 街庄協議會員
第二回總選擧
十一月廿二日に施行

全島市會議員、街庄協議會員の第二回總選擧は愈よ十一月二十二日全島一齊に施行されるが、右の總選擧の準備の第一着手として總督府では選擧施行令の第一條の規程に基き議員定數の規準となるべき十三年度末現在の市街庄別人口を廿四日の府報で公告したが、右によると第一回の總選擧後四年間に於ける人口の増減により全島二百五十九の市街庄（東部新設庄を除く）のうち七十一市街庄（うち減四庄）が定員に增減を來し、ここにも躍進台灣の一面を如實に示してゐる、第一回總選擧當時と比較して議員定數の變化した市と街庄は左の通りである（×印減）

市街庄名	現定數	新定數
臺北州		
臺北市	三六	四〇
羅東街	一四	一六
石碇庄×	一二	一〇
外增加七庄		
新竹州		
關山庄×	一二	一〇
外增加五庄		
臺中州		
北斗街	一二	一四
二林街	一六	二〇
外增加十三庄		
臺南州		
新化街	一二	一四
新營街	一四	一六
虎尾街	一六	二〇
永寧庄×	一四	一二
外增加十七庄		
高雄州		
高雄市	二八	三二
屏東市	二四	二八
岡山街	一二	一四
鳳山街	一四	一六
旗山街	一六	二〇
潮州街	一二	一四
外增加十庄		
臺東廳		
臺東街	一二	一四
花蓮港廳		
花蓮港街	一六	二〇
玉里街	一二	一四
澎湖廳		
馬公街	一六	二〇
白沙庄×	一二	一〇

ソ聯正式に回答
英佛本國政府に送達

【モスクワ二十二日發同盟】モロトフ外務人民委員は二十二日午後五時シーヅ英大使ナジャール佛兩大使及びストランダ英特使をクレムリン宮に招じ二十一日提示せられた英佛の三國同盟新提案に對するソ聯政府の正式回答文を手交した會見後英佛兩大使は直ちに右回答を本國政府に送達しこれに對する本國よりの訓令を俟つてゐる

汕頭戰彼我の損害

【汕頭二十三日發同盟】陸軍報道部二十三日午後三時發表　六月二十一日未明より新津港並に東湖附近に上陸せる新鋭○○部隊は途中頑強に抵抗せる所在の敵を撃破しつつ二十二日主力を以て汕頭市内に進入せり、今次作戰に於ける彼我の損害左の通り

敵の遺棄死體、目撃せるもののみにても六百を下らず、捕虜九十八名、鹵獲小銃百挺、迫擊砲一門、彈藥六千發、我軍損害、戰死二十二名、戰傷四十四名

近藤中將汕頭視察

【汕頭二十三日發同盟】南支方面海軍最高指揮官近藤信竹中將は幕僚を随へて二十三日午前十一時十五分旗艦○○より汕頭沖に碇泊中の驅逐艦○○に移乘し、海關碼頭に上陸、陸戰隊東隊長の案内で海關、水上警察署、汕頭小公園等を視察して再び海關に歸つた

大塚輜重兵中佐
名譽の戰死

【東京二十三日發同盟】陸軍輜重兵中佐大塚武氏は六月二十日蘇州附近の戰鬪で名譽の戰死を遂げた旨陸軍大學から發表された

惡天候を衝いて
海の荒鷲大活躍

【○○基地二十三日發同盟】我が○○、○○、○○の各隊の荒鷲は二十二日午前十時汕頭を隔るの敵要地に布陣してゐる敵陣地の爆撃を敢行折柄の豪雨を衝いて正午何れも無事歸還した、○○部隊は潮安及び龍川の敵陣地を猛爆して敵の背後連絡線を完全に遮斷し○○、○○兩部隊は悪天候を衝いて五華並に五華、汕頭を繋ぐ要路、老隆等へ三龍、資給地等で敵の自動車隊を發見これを爆撃炎上せしめ次で興寧飛行場方面で南下しつつある敵に爆彈の雨を浴せて大損害を與へた

魯南地區殲滅戰
豫定の線に猛進中

【○○二十三日發同盟】魯南地區の我が各部隊に追ひまくられた蘇魯戰區の敵于學忠軍は山岳地帯に避入したので我が軍は最後の殲滅を加へるべく態勢を整へつつあつたが二十三日拂曉を期して大張氏莊村を中心とする沂水新泰間の泰山山脈に避入集結中の殘餘の敵主力于學忠の五十一軍、（二個師）及び沈鴻烈軍計三萬に對し四方より完全に包圍一齊に今次作戰最後の山岳殲滅戰の火蓋を切つた、敵避入の地區は臨朐、沂水、蒙陰、新泰、萊蕪に圍繞された峨々たる泰山の岩嶺つづきの山岳地區でこれに對し林、山縣、渡辺、北川諸部隊は東北南より遠興、山本、元泉、會田、吉川各部隊は西北南より各○○縱隊に別れ蟻の這ひ出る隙間もなき敵陣を衝いて進撃中で將兵の士氣益々盛ん、同日夕刻早くも豫定の線に進出猛進中である

垣曲を完全占領
藤室部隊が城内に突入

【太原二十三日發同盟】山西省垣曲黄河河畔の敵重要據點垣曲に對し我が各部隊は二十一日早朝より呼應して攻撃を開始し、抵抗する敵を撃破して藤室部隊の先鋒部隊は午後三時垣曲城内に突入、城頭高く日章旗を翻へした、續いて藤室部隊主力をはじめ神保、山田兩部隊も入城し完全占領を終つた、我軍は引續き附近の殘敵を掃蕩中であるがこの戰鬪に於ける敵の損害は甚大である、一方垣曲占領部隊と呼應して二十日午後行動を起した木越、岩切兩部隊は地形を利用して抵抗する敵を撃破、鼠形の敵陣地王山、結山を次々に占領、破竹の勢ひをもつて更に余家山の爭奪戰を展開してゐるが敵の遺棄死體は各所に散亂して戰鬪の激烈さを物語つてゐる

余家山を奪取
垣曲掃蕩の最後戰

【○○基地二十三日發同盟】二十三日午後三時山西省垣曲黄河河畔の敵重要據點垣曲を占領した我が藤本、神保、山崎各部隊は附近の掃蕩を完了、二十三日早朝來更に垣曲街道西北方の敗敵を急追撃中である、一方これと呼應して行動を起した木越、岩切兩部隊は前面の敵陣を次々に占領、今朝十時遂に余家山を奪取敗敵を東方に急追中である、かくて敵掃蕩戰の最後の大會戰が展開され各所で徹底的に敵兵團を殲滅中である

中、南支方面戰況

【上海二十三日發同盟】軍報道部發表
一、中支方面において二十二日南昌西方新村付近の掃蕩作戰に從事中の陸軍航空部隊は同地南方に集結せる敵部隊を攻撃しこれに大損害を與へたり
二、南支方面戰況
イ、鼓浪嶼對岸の陸地に據れる敵は數日來屢々我が陣地に對し攻撃し來れるをもつて我が陸戰隊は二十日未明大庾嶺並に浪嶼北西一軒牛を占領し水上部隊と協力、敵據點を攻撃陣地及び兵舎二を潰滅したる外兵舎二を大破しこれに大打撃を與へたり
ロ、海南島において海軍航空部隊は二十二日同島南部架安城を爆撃しこれに大損害を與へたり

閣議決定
督府官制中改正の件

【東京二十三日發同盟】閣議決定事項（二十三日）
一、臺灣總督府官制中改正の件
右は臺灣米穀移出管理案實施に伴ふ官制の改正で、臺灣產業の將來に一大轉換を齎す劃期的案もいよいよこれにより具體化された譯で總督府に於ては新官制による陣容を早急に整備すべく事務を進めることになつた

條文整備を急ぐ
米穀配給統制法關係勅令

【東京二十三日發同盟】農林省では目下米穀配給統制法關係勅令の條文整備を急いでゐるが近く日本米穀會社に對する監督規程（第二十一條乃至三十五條）の草案を法制局に廻付來月上旬公布施行これと同時に七月十五日頃會社の創立總會を開催遲くも十月一日には新市場開設の運びとなる模様である

人事

▲江崎利一氏（大阪グリコ製菓社長、滿洲國大阪名譽領事）▲中谷虎司氏（大阪府會議員大阪商議員）外一名南支皇軍慰問の爲め廿三日來臺（鐵道ホテル）▲原顧毅氏（廈門博愛醫院長、醫博）廿三日來臺（鐵道ホテル）▲藤村幸一氏（日本鑛業東京本社）▲内田親昵氏（同西澳鑛山）二十三日來臺（鐵道ホテル）

天無口

恥の上塗りといふことがあるがそれを實地にやつてゐるのがソ聯空軍だ。ソ聯空軍の臆病性はリンドバーグ大佐の證言を俟つ迄もなく既に支那各地の上空で展開せられた空中戰で實證濟であり、近くはノモンハン事件で愈よその弱體振りを明るみに曝け出して了つた▲所が又性懲りもなく今度はカンジュール廟上空に大擧越境して來た。飛行機の數だけは搔き集めて戰鬪機百五十機といふ大編隊で押寄せた▲そこで何が起つたか。僅か十八機を以て之を邀撃したわが陸の荒鷲は八對一といふ條件で而且つ敵の四十九機を屠るといふ正に世界空中戰史に曾つてない大戰果をあげたのだ。ソ聯空軍は依然烏合の衆でしかないことを更に全世界の前に自ら廣告する結果になつた▲兵器は優秀にして而もその兵力の多い程いいことが條件ではあるが斷じてそれのみによつて決定づけられるものではない。如何に優秀な兵器と雖も之を使用するのは人である。魂なき兵器が本來の性能を發揮出來るわけはない▲而も機械の上から見ても操縦技術から見ても我に敵ふべき上に精神力に於いて全く太刀打の出來ない皇軍荒鷲にあるソ聯空軍が數ら頭數を揃へてもわが精鋭無比の荒鷲の前には鎧袖一觸粉碎されてしまふのはアッタリ前の話。

待望の書出來

青年學校と技能者養成

この一冊さへあれば
工業界緊急の課題
青年學校を如何に經營すべきか？
技能者養成を如何に調整すべきか？
すべての問題が即時明快に解決される!!

大判四百頁 定價一圓五十錢 送料十五錢

内容
◆新時代の青年學校と技能者養成
◆全國主要青年學校・工場の經營實例
◆其の他參考資料

財團法人 國民工業學院
東京京橋區銀座八 交詢ビル
電話銀座 二五五五
振替東京 一〇五五五

優良工業圖書

工學界の權威を網羅せる責任編輯

實地に役立つ活きた參考書として陸、海軍工廠はじめ全國工場鑛山で多數活用せられて居る外工業學校・青年學校等五百餘ヶ所の教科書に採用せられ好評嘖々たり

内容も分量も定價も最も手頃な工業教科書

代數 / 無機化學 / 三角法 / 有機化學 / 物理學 / 分析化學 / 實用力學 / 工業化學 / 化學 / 工業材料 / 採鑛學 / 材料強弱學 / 鑛物地質鑛床 / 機械工作法 / 採、鑛法 / 工作機械及工具 / 坑內施設 / 汽罐及汽機 / 冶金學 / 蒸氣タービン / 冶金學 / 內燃機 / 冶金學 / 機構 / 冶金學 / 機械設計 / 土木工學 / 機械製圖 / 土木工學 / 機械工學大意 / 應用力學 / 船舶學大意 / 應用力學 / 航空學大意 / 測量 / 航空機 / 建築材料 / 航空發動機 / 建築構造學 / 電氣工學 / 製圖透視圖法 / 電氣工學 / 工業道德 / 電氣工學 / 鑛工業道德 / 電氣工學 / 作業心得 / 電氣工學 / 經濟講話 / 電氣工學大意 / 英語製圖工業術語

獨學で工業學校卒業程度の學力を得る

科目 工業化學科・採鑛科・冶金科

圖書目錄進呈

財團法人 國民工業學院

上海金融業公會が重慶へ恨みの請電
預金支拂制限による動搖打撃を

【上海二十二日發同盟】支那側銀行の預金支拂制限は重慶政府の强要指令に依つて實施されたものであるが、果して上海財界に大打撃を與へ支那人方面の不滿と不安は今後益々增大するものと見られるので支那銀行公會及び錢荘業公會では二十二日重慶財政部に對し今回の預金支拂ひ制限に依つて蒙るべき上海金融界の打撃については財政部當局に於て必要な方法を與へられたしとの意味を含んだ强硬な申請電を發した

砂糖需給觀
偏在の傾向あるも不足はせぬ
糖聯側の見解

【東京二十二日發同盟】公定價格の設定及び分割供給の實施以來砂糖の販賣關係は原糖の品不足によつて圓滑化し、特に最近は公定價格と融離な商況相場も連騰して先行き品不足の懸念が愈よ濃厚となり、旁々大阪東京の經濟警察の活動をも見てその成行きは注目されてゐる、これがため糖業聯合會では過般來需給關係について各種の事情を調査するとともに各製糖會社に對し出荷の實情、代理店、特約店、問屋の方面の手持ち並に配給狀況などにつき意見を聽取してゐるが、未だ最後的結論を得ず、目下のところ事態の推移を注視してゐる、しかし事態の重大性に鑑み、糖聯としては何等か需給關係の見通しに對する態度を表明すべき立場にあるので、來週中に意見を取纏める方針であるが今の所現行の分割供給制を根本的に變更するとか、輸出統制を實施するとか、又配給機構の整備を要望するとか、所謂業界に甚大な影響を與へるが如き對策を講ずる意向はない模樣であり、只公定價格の設定及び分割供給制の實施によつて從來の商慣習上種々支障を來したため問屋、小賣商方面に手持が多くなつて多少在荷の偏在となり、品不足の現象を招來したに止まり數字上から見た需給關係は窮屈化する理由なしと見てゐる

全島に率先する高雄州米穀納入會社
二十三日設立案を州が內示

【高雄電話】高雄州當局が總督府案の趣旨に基づき計畫を進めてゐる高雄州米穀納入株式會社案は大體の骨子出來上り、二十三日午前に午後の二回に亘り高雄州米穀商同業組合、碾米組、四大移出商の各幹部を州に招いて內示した、それによれば同會社は移出米を取扱ふ籾摺業者、小賣商を除く白米製造販賣業者、農倉、農會を參加せる組織、米穀移出商は同會社を以て組織し部門者は所有土地建物、機械を以て現物出資を爲し、移出商は流動資金を出資する事とし、會社の主なる役員は州知事の推薦に基づき總督の指命したる者として資本金は現物出資を消化した上適宜に決定する事となつて居る現物出資の評價は州知事を委員長とし市尹、郡守、勸業、稅務、警察各課長及び民間有力者より成る委員會を設けて爲す事になつて居り州當局としては來る二期米に間に合ふやうに九月末迄には是非設立せしむる考へであるが、會社設立が如何に進行するかは、一に現物出資の評價にあるものと見られて居る、更に米穀納入會社の製賣入を計畫的ならしむるため原則として工場毎に生產地に地主を入れて組合を組織せしめ、若くは農事實行組合をしてその衝に當らしむる事となる筈で、この點に關しては生產者は早くも成行きを重大視して居る、尙右案の骨子は二十一日開催の郡守、市尹會議には說明済みであるが一般業者に周知せしむるため來る二

臺東廳下の產糖新記錄
二十四萬四千餘擔

臺東廳下本期の產糖高は合計二十四万四千三百四十擔に達し前期に比し約七万擔の增產である、就中分蜜糖二十二万二千六百四十擔(臺東製糖)赤糖改良糖二万八千四百八十擔(東臺製糖會社)耕式糖二千二百二十擔(吉村製糖)で同廳下未曾有の記錄を作つた

臺電新株割當
公募は平均二十分の一
生保團引受は八萬株

臺灣電力の增資新株の公募申込に對する割當は漸く決定し二十四日同社より申込者へ夫々割當の通知を發することになつたが應募總株數は百九十二万株に上り增資株數四十八万五千株の內には株主への優先割當(一株に付一株)合計二十三万七千五百株を含みそれと生保團二十四社に對する割當八万株を差引きたる殘り十七万株に對して株主の超過申込及び一般申込の數は合計百四十万株に達し正に二十倍といふ盛況であつたので結局一般公募に對しては平均二十分の一の割合で割當を見るに至つたわけであるが、尙ほ生保團の新株引受は昨年八月增資計畫を樹て初めた時からの約束で、當初二十四万株引受方を交渉しそれを半分の十二万株に減らしたのを株主及び株主外の引受け多き情勢に鑑み更に減じて八万株にしてもらつたやうなわけであり而して株主の優先株數は內容過剩して一割強に止まり差引二十一万株が株主の優先引受けとなつた次第である

農產雜罐詰も輸出へ轉向
臺灣農產罐詰輸出共販組合結成さる

【臺南電話】內地の罐詰製造業者は最近の情勢につれ罐詰用の空罐も配給統制强化され、円ブロック外第三國向け輸出用罐詰に對しては空罐を配給するが、國內消費用並に円ブロック內輸出用に對しては殆んどその配給を禁止する事に至つた、これがため島內の農產罐詰業者のうちパインアップル及びトマトに對して夫々合同罐詰會社(資本金七百二十万円)とトマト共販會社(資本金五百万円)の統制機關があり、生產から販賣迄取纏められ空罐も円滑に配給を受け輸出にも全力を注いであるが、其他の雜罐詰製造業者には何等統制機關がなく、從來輸出經驗にも乏しいので空罐の配給を受け得ず、この儘に推移すれば自滅の運命にあり、勢ひ輸出へ轉向せざるを得なくなつた、依て島內罐詰業者もこの際雜罐詰輸出共同販賣組合を結成することとなり、罐詰の主なる業者であるトマト共販會社加盟の七業者が發起となり、島內業者に加盟方勸誘中の處至急全島業者の加盟申込の出揃ふのを待ち、近く組合創立總會を開く豫定である、尙本島產雜罐詰のうち第三國向けは昨年の試驗輸出の結果南洋向きは筍、ピーメント・ミーチー(麵筍)、ミーチャー等があり歐米向きはマンゴー、木瓜、スヰートポテト、蕃薯があり中でも筍は昨年中円ブロック外に一万箱、円ブロック內に二千箱の輸出があり、今後島內及び円ブロック內向けの輸出は共同販賣により若干增加するものと觀られて居り、同組合結成は輸出振興と業界救濟策として多大の關心を以て見られてゐる

甲船門司折返して
蕉實の移出を促進
會社側は輸送能率を樂觀

【基隆電話】內臺連絡航路の梁滯を緩和する對策として遞信部で甲船門司折返運行を實施し、同時に貨物輸送も神戶行貨物は乙船のみに發荷する事になつた事は既報の通りであるが、右實施に於ける貨物輸送は第一期米出廻期に入り諸方面より論議されてゐるが、之に對し會社側は從來着發よりの定期船に依る移出貨物は阪神大修問、六の割合になつてゐるので勢ひ乙船は毎航滿船の狀態になり相當の混雜が豫想されて居る、然し從來夏季定期船に依る移出貨物は鮮貨とバナナが主で、米は殆んど臨時船に依り、砂糖の高雄移出は殆んど臨時船であるから問題になるのはバナナであるが之は多く門司揚であるので乙船は寧ろ閑散となり、反對に甲船の門司折返しに依る航行時間の延長節約による往復回數の增加は甲船に依るバナナ移出を促進する結果になるのではないかと至極樂觀的な見方を持してゐる

電力統制後の內地電業界
代用品の發達目覺し

臺灣電力協會專務理事水間位彥氏は去る五月二十四日から二十七日迄大阪で開催せられた全國電氣協會總會に出席してこの程歸台したが、內地の電氣事業情勢について左の如く語る

總會には全國から二千名の電氣事業關係者が集り、前回提案された研究問題についてそれぞれの報告があり、あとは形通りに滑りなく議事を進めたが、電氣そのものが時局柄極めて重要視されてゐる次に總會も非常に緊張したものだ、發送電會社が出來てから電氣のコストがどう變化したかは注目の的で、部分部分に就て見れば高くなつたところもあり廉くなつたのもあるが兎に角全國的に統制され、平均化されたことは喜ぶべきことである、しかし、何しろ計畫當初と最近とは國內情勢も隨分變つたし、鐵線その他の資材入手に苦心してゐる、內地では現在十七ケ所で發電所を創設中であるが、電氣當局の方針としては大たい現有能力を最大限に働かして需要に應じると云ふにあるらしかつた、電氣關係の代用品の發達は素晴らしいものがありエタニット、パイプのゴム代用、瀨戶物の鐵代用等に見るべきものが多かつた

本島三月中海上保險
業績は順調

昭和十四年三月中の本島海上保險事業概況は月末現在契約高二千四百四十二件、二千百八十二万九千五百九十一円にして前月に比し件數に於て百二十八件の減少なるも保險金に於ては二百六十一万三千二百八十四円の增加を示した、更に前年同月に比すれば五百五十七件、七百十一万一千五百六十四円の增加を示した、同月末に於ける各社の契約高を示せば次の如くである

會社名	件數	月末現在契約高金額(千円)
三菱海上	一、四四〇	三、三六五
東京海上	一四九	一、四六四
辰馬海上	一六六	一、〇六八
扶桑海上	八〇	六九六
神戶海上	七一	四四四
朝日海上	一二一	四二五
東京	一三二	三三〇
東洋海上	一四八	二四〇
大北	一九	二二〇
大正海上	二六	二〇一
帝國海上	二五	一五〇
明治	二四	一四五
日本海上	一三	一三七
大阪海上	一六	一二五
千代田	二九	九九
共同	七	七七
横濱	一	七
尼崎海上	七	二七
日產	一	一
太平洋海上	一	一
帝國	一	一
計	二、四四二	二一、八二九

華南銀行も現地出張所を增設
珠江デルタ順德に

華南銀行は營業滿期更改以來本支店機構、陣容を整備し、特に同行の主命とする海外支店については帝國經濟の南進策遂に即し、廣東、新嘉坡、スマランの各支店を充實又今事變進展による皇軍占據の現地に亘つては、さきに厦門〇〇島への調査員派遣を始め現に廣東支店を別に珠江に沿ふ要衝佛山に出張所を開店し現地特殊金融を始め最近更に同デルタ南方の順德にも出張所を開設し現地金融疏通に盡すこととなつた 尙ほ南支今後の事態と華南銀行の進退については同行創立の趣旨から見ても一般に注目される所であるが、この程帝台せる有田副總理もこの點政府當路と意見交換せるも未だ何ら斷むものを得なかつた模様である

臺北服裝雜貨化粧品卸商組合
二十六日發會式擧行

臺北に於ける服裝雜貨、帽子、化粧品、運動靴、地下足袋、其他ゴム製品及び旅行用具の卸販賣に從事するもの十九店を以て今度臺北服裝雜貨化粧品卸商組合なるものを結成する事となり本月二十六日午後四時臺北市公會堂にて發會式を擧行することに決定した、目的は時局に鑑み國策に順應して物資の調整を圖り物價抑制に則應し價格の適正を圖り不正取引を排除し併せて取引の改善發達を圖るにあり先般成立した臺灣化粧品卸商組合とその目的を同じうしてゐるが要するに當局の意向を體して時局に善處せんとするものである、同組合には組合長一名、副組合長二名、理事若干名、會計一名(理事兼任)外に顧問、評議員を置き理事は服裝雜貨、帽子、化粧品、運動靴及地下足袋其他ゴム製品、旅行用具の五部に分ち各部を夫々專門に擔任することとし組合長以下次の通り選任されることに內定してゐる

組合長神木次郎▲副組合長奥野常太郎、同宮內輿兒▲理事服裝部長伊佐田直市、同化粧品部長[illegible]、同雜貨部長[illegible]、同ゴム製品部長[illegible]、同帽子部長[illegible]、理事相談役會[illegible] 尙ほ賛助員には內地の本舖を推し今のところ花王、美顏水等の本舖が賛助員に內定してゐるが、發會式には南北警察署、臺北州、市勸業課當局、臺北商工會議所代表者が列席祝辭を述べることになつてゐるが、組合員の顏觸れは稻田服裝店、十一屋商店、盛進商店、奧野商店、神木洋行、河合補商店、臺灣用達株式會社、盛輝公司、タンゴドーラン、臺灣[illegible]株式會社、山米商店、桝本商店、志村商店、平尾三商店、藤井屋商店、宮內商店、右は問屋內の卸商であるが、北部業者內の同業組合も遠からず成立するので向ふ三ケ月以內にそれと合併し追つては全島の業者とも連絡をとり全島同業組合の聯合會を結成する意向のやうである

配合肥と化成肥
けふ種類規格を告示

肥料配給統制規則は本島に於ては二十三日公布即日實施となつたが同規則第二條による配合肥料及び化成肥料の種類及び規格は二十四日附を以て告示された、告示によれば臨時配合肥料二十二種、會社配合肥料二十種、計四十二種、臨時化成肥料は八種である、各種類別及び保證成分等の詳細は二十四日附本紙號外の府報により承知されたい

東京市中コール

	安値	高値	據置
翌日拂	〇、四〇〇	〇、四〇〇	〇、四〇〇
月越物	〇、七二五	〇、七〇〇	〇、七二五

高雄の砂糖滯貨

高雄岸壁倉庫の砂糖はその後も依然として大量の移出しなく二十二日はなほ六十八万三千六百十二擔を算してゐる 本月中の船積豫想は大阪丸、門司丸、山東丸、紀丸の合計十万二千五百擔で二十二日現在各社別在庫は左の如くである

新興	一三、二七三擔
源成	一二五
大日本	六九、〇四〇
臺灣	一三八、七九九
明治	一九三、五〇五
昭和	五九、二二五
鹽水港	一〇九、八八八

一期米の鐵道輸送
中旬迄は激減

天候は漸く回復したが南部一期米はなほ乾燥悪くて出廻りは不活潑をつづけてゐる、六月に入つてからの鐵道輸送を昨年に比すれば左の如く激減を示してゐる(△減)

	本年	昨年	比較
上旬	四八六	[illegible]	△[illegible]
中旬	[illegible]	[illegible]	△[illegible]

大阪臺灣商友會
總會を開催

【二十一日大阪支局發航空便】大阪臺灣商友會では二十四日午後三時から[illegible]に於て總會を開催、十三年度經過報告、決算報告等の後十四年度事業計畫を決定するが右は商友會の積極的活動を期すると共に特に臺灣を中心として南支方面に對する諸方策を協議決定するものである

滿支向け灣茶の船腹對策を協議

臺灣茶は最近滿洲北支向け輸出激增し大連航路は船腹不足甚だしくそのため茶商間に船腹爭奪戰が演ぜられるに至つたので臺灣茶商公會では二十四日午前十時より臺北市太平町の公會事務所に於て緊急役員會を開催し船腹對策を協議することとなつた、尙臺灣茶輸出が円ブロック外第三國向けは著しき不振を呈してゐる折柄とて滿洲北支向けは既に抑制すべき情勢にあるので結局船腹不足に對しても增加を圖るよう各業者へ割當てることとなるものと觀られて居り緊急役員會の決定は注目されてゐる

茶輸出振興懇談會

臺灣茶商公會では二十四日午後二時より同商公會事務所に於て輸出茶商を集め前回に引續き第三國向け輸出振興懇談會を開催、円ブロック外の第三國向け輸出促進對策を協議することとなつた

島內商況
臺灣正米市場 後場

[illegible]

內外商況欄 (廿二日)

米期
政府米の放出に人氣弱く伸惱む

堂島米況前場 【大阪二十二日發同盟】政府米の放出に人氣弱く先限は二十七円九十三錢と三錢安に始め三節バイカイに九十四錢と見せ頭打不味に結局九十三錢と小戾して引けた

堂島米況後場 【大阪二十二日發同盟】後場は依然淡目で期近不變ながら先限は三十七円九十三錢と前場引値を持ち、アト九十二錢と垂れて引けた

堂島雜觀 【大阪二十二日發本社特電】は期待に反し依然として政府米の放出に當り解消されず買方も積極的に出ず自然相場は伸惱んでゐる、市場は見て買出しの所だが自然相場…

米界觀
【大阪二十二日發本社特電】大阪に於ける朝鮮の中米七十五錢、結局一袋八円四十五錢で現地から小賣屋への運賃は三十錢、これを加へると小賣屋は精々十二錢位の利輸で大阪は七円七十三錢…

大阪期米後場
東京期米後場

[illegible]

砂糖
輸出採算難に買方沈默

【大阪二十二日發本社特電】一清算【大阪二十二日發本社特電】海外筋から輸出に新規取引なく輸出採算は[illegible]…

大阪砂糖清算後場
神戶豆粕後場
神戶穀肥相場
下関麥粉相場
大阪重要商品 【二十二日本社特電】

[illegible]

株式
軟派の手仕舞多く初め强調アト一服

兜町前場況 【東京二十二日發同盟】前日來の好調と共に月末の特別整理部分を加へて一般に買方が伸び、新東も寄付から引立つた…

東京短期後場
東京長期後場
大阪短期後場
大阪長期後場

[illegible]

財界

【東京二十二日發本社特電】一の經濟的據點として注目されて居た汕頭が皇軍に依つて瞬く間に完全占據されたと云ふ快報に接して以來株式市場は從來とその趣きを異にし著しく好味を加へて來た、然し外蒙に於けるソ聯機の再度の越境あり又天津租界問題の成行き等も懸念されるので相場の高い割に仕手の出足は存外鈍い處がある▲短期新東は前場已に二十一円十錢の高値まで…

東西南北

台北實業會が七月一日から現金取引の勵行を決議し、各商の同業組合に働きかけて夫々組合を中心にこれが實施に當ることにな…

つたが、過日真つ先に現金取引實施を声明したのは台北洋服商工組合である▲由來洋服には月賦拂ひの習慣があり長いので五六ケ月、短かいので二ケ月拂ひといふのが多い、兎角新しい洋服を着たがる若手のサラリーマンが洋服店の顧客に比較的多いからであらう、併し月賦拂ひだと新調し易い代りに自分の收入に不釣合な洋服をつくつて支拂ひに追はれることになる▲而も支拂ひが遅れるだけならまだしも往々不埒な者が出たりするから洋服店の方でもその危險率を見込んで善良な顧客にまでその一部を負擔させることになる▲これは低物價政策に背馳する結果を招來する、此の月賦拂ひの習慣が打破され現金取引になると自分の收入の範圍で作ることになるから濫費、濫貸は自ら抑制される▲卽ち洋服の注文が一時減ることにはなるけれども、それによる消費節約は物價引下げの原因ともなり貯蓄奬勵ともなる、取引も直ぎ圓滑に運ぶ所以である▲商人の立場からいふと消費節約は取引減少を招き決して有難いことではないかも知れぬが物資の需給が益々窮屈となり現金で仕入れようとしても思ふやうに品が手に入らない今日、それを掛け賣されて永く支拂ひを延らす位なら寧ろ賣ぬに如かずといふ氣持にもなる▲今の場合は第一消費される物ほど品物が豐富にないのだから掛け賣が廢止されて物價が適正に且つ取引が堅實になる方が顧客に取つても商人にとつても利益で、消費節約の潮に結構だといふ意向に傾いてゐる▲もう月末拂ひの習慣から一氣に現金買に變ることはサラリーマンにとつては可なりの苦痛には相違ないが月給日に支拂つたら財布に餘剩が少いといふ生活は宜しく改善して先づ貯蓄を强行し少くとも向ふ一ケ月間の生活に必要な買物代金は今月もらつた俸給の中から支拂つて行けるやうに習慣づけることが肝要ではあるまいか▲兎に角貯蓄の勵行に遠慮はいらないのだから現金取引への轉換を機會に消費大衆の自覺と生活改善が望まれてゐる。

商業登記公告
●法人登記公告 ●社團法人臺灣電氣協會理事[illegible] 右昭和拾四年六月拾四日死亡ス 臺北地方法院
●合資會社[illegible] 昭和拾四年五月貳拾七日除名ニヨリ退社ス
●臺北合同運送株式會社[illegible] 昭和拾四年六月拾壹日…
●東部製粉台資會社[illegible] 昭和拾四年六月六日無限責任社員…
●保證責任臺北信用購買利用組合[illegible]
●保證責任淡江信用販賣購買利用組合[illegible]
●有限責任臺北[illegible]
右昭和拾四年六月貳拾日登記 臺北地方法院

大阪商船 臺灣出帆
株式名義書換停止 期間 自昭和十四年七月一日至同月[illegible] 南邦自動車株式會社

近海郵船 基隆出帆
門司神戶行 大和丸 七月一日 正午 / 富士丸 七月五日 正午 / 伏見丸 / 鹿島丸 七月廿六日
◎上海、內地行 ◎香港、欧州行

辰馬汽船 出帆
辰宮丸 辰春丸

大連汽船 基隆出帆
大連直行 山東丸 六月廿六日 / 山西丸 七月六日
丸一組

關屋小兒科醫院
台北市京町・電話 外來三六七二番 病室四四四六番
院長 醫學博士 關屋重德
副院長 醫學博士 髙橋一松
醫學士 丸島靖
女醫 齊藤富子
藥劑師 片寄一子

福田醫院 產科 婦人科 大和町 電話六九五番 醫學博士 福田[illegible]
武藤醫院 小兒科 表町一丁目三(中央隣り) 電話四八五九番 (入院隨意)
天野醫院 內科 小兒科 榮町台銀前 電話三三五三・七六九〇番 (入院隨時) 醫學博士 天野一男
塚原眼科醫院 眼科 表町二八 電話二四三番 (入院隨意) 醫學博士 塚原[illegible]
鶴田醫院 產科 婦人科 京町三丁目(主通り) 電話四一九七番 (入院隨意)
菅沼醫院 外科 肛門病科 本町三丁目一番地 電話一九五番 (入院隨意)
松山醫院 小兒科 榮町一丁目八(新公園前) 電話四五四〇番
天野醫院 耳鼻科 咽喉科 榮町一丁目八番地 電話四四〇一番
一番ヶ瀨醫院 外科 皮膚科 淚尿器科 X線科 本町一丁目五番地 電話二一七八九番
菅野醫院 外科 肛門病科 X線科 本町三丁目(主通) 電話[illegible] (病室完備) 醫學博士 菅野[illegible]
千本醫院 皮膚科 泌尿科 性病科 京町丁五二(郵通り) 電話六六八番 (病室完備) 醫學博士 千本信次
三船丸醫院 皮膚科 花柳病科 泌尿器科 表町二丁目三二番地(室通り) 電話四八五五番 (入院隨意)
青木齒科醫院 齒科 榮町三丁目台銀裏通(派出所前) 電話六七九五番
秋山內科醫院 內科 京町二丁目 電話五九八番 (入院室完備) 秋山爲夫
藏田醫院 耳鼻科 咽喉科 京町一丁目(春日通り) 電話五三八七・五六三五番 (病室完備) 醫學博士 藏田[illegible]
信生堂醫院 小兒科 末廣町二丁目三 電話五五五六番 (病室完備入院隨時) 森田[illegible]
澁谷齒科醫院 台北市新起町一ノ二二(西門市場踏切前) 電話二一八八九番

時事解說
援蔣の大本營 英佛租界を衝く (上)
天津にて　藤井安正

犯亂の蔣介石を援蔣各國の下に躍らせてゐるのは英佛兩國である。抗日容共の生地獄の渦中に六億の支那民衆をたたき込んだのも結局は英佛にほかならない。

亡びゆく蔣介石の斷末魔の苦悩は影に躍る英佛の孤影である。今こそ聖戰の眞目的達成のために、天人共に容れざる英佛租地の援蔣大本營に我が正義の鐵槌は下されることになつたのだ。隱忍自重ただ彼等の正義道德に立回した反省を待つてゐた我方は無反省な傲慢な彼等に斷乎十四日午前六時再び嚴重な檢問檢索の大鐵網を下した。援蔣の現地本營――それは天津の英佛租界そのものである。

漸次敗將の蔣介石と敗亡への道をたどる英佛兩國こそは恰も永年我物顏に支那をして躍らせて來た、所謂彼等の誇る大國政策の敗北を物語るものであり、東亞再建の光明の下に崩れてゆく彼等一流の『美しき沙上樓閣』の末路に過ぎない。

檢問檢索の手こそは、北支經濟工作の進展を阻害する經濟攪亂行爲とテロ事件發生の本據を覆滅するための、一つの聖業であり斯くて英佛租界の死命を制す包圍の線は日本租界と佛國租界の境界である、旭街、山口街、芙蓉街の三ケ所と、英國租界は特二區境界の中街、紫安道、馬廠道、特三區佛界線の萬國橋の七ケ所で、一方白河を利用する彼らの手を封ずるために日本租界と伊太利租界を結ぶ[illegible]の要衝である日本橋と、萬國橋の下流の大連碼頭で押へられた。

×

十四日午前六時、世界的に渦卷を起した歷史的この檢問檢索陣をこの目に見るため十四日午後天津東站に余は降り立つた。三年前事變勃發と共に皇軍の先遣部隊として北支に聖戰の火蓋を切つた〇〇部隊と共に、天津に第一步を踏み入れた余ではあるが、驛前の洋車(北京では洋車)が意外に少なく、日本人と見ても『好』と飛びついて來るには一寸驚かされた。北京と較べて天津の洋車は頗る質の惡いことで有名であつた。彼らは所謂虎の威をかる態で、英佛の我方に對する態度に感化されたと言つても差支へない程のものであつた。日頃下車客の中でもあまり天津を知らぬ日本人を目當にしてゐたものであつたが今度ばかりは洋車連も弱つたらしい。英佛租界との自由な交通を制限されて收入の途を失ふことを恐れた眼かしこいやり方であるが、一面華人側に反省を與へる點から見ればむしろ微笑ましくなる位だ。佛租界通行は『不行』とあつて伊太利租界の和やかな空氣の中を係の數名の案內でハイアライの緊張らしい建物を左手に日本橋の木橋を經く日本租界に渡る。北支經濟交通の水の大動脈である白河には悠々たるヂャンクの群が奧地搬出しの野菜をはじめ物資を積込んでゐるが、一寸に檢問檢索陣に引つかかつてゐる。だが、一向にどんな事態が起らう共容易に驚かない大國風な支那船頭達は檢問檢索の終るのを悠々として待つてゐる。大國指導の一の據點として大陸經濟開發の關門である天津日本租界は、正に緊張と活氣の街であり、戰車が河岸の道路を、驀進してゐる車上の日本兵はニコニコとして迎へて呉れる。

しかし、見よ、眼を轉じて日佛租界を見ると、租界外との交通聯絡が途絶し、物資の搬入が杜絶となつた僅か數時間後の事ではあるが、一抹の暗雲に包まれて恰も死の街を思はせる。警備外の閑散な姿も見出した。

檢問檢索の我不退轉の決意の下に驅け出された英佛租界へ洋車を走らせて潜行するに先つて、余は租界の何故斯うなつたかを聞らねばならない。

援蔣、テロ團の本據である英佛租界は勿論、歐州大戰後天津には英、佛、獨、伊、露、墺、白の各國の租界が互ひに母國の伸長を反映してゐたが、戰後獨、露、白、墺の四ケ國は租借地を返還して、現在は日、英、佛、伊の四ケ國租界があるだけである。

×

昨年三月十日中國聯合準備銀行券が北支の新通貨として生れ通貨の統制となつたが、當時既に天津中心のテロ團の跳梁となつてゐたしかも五回の共同調査が行はれ、大同目に府直系の遊擊隊長[illegible]の本據が英租界內で、發見された似顏書こそは五、六萬人を縱橫に指揮し英佛租界を温床として、惡むべき天津中心の抗日テロ事件を指揮してゐたのだ。

勿論我方では彼等の蠢動を抑壓し英國側の魔手を封じるため一度は英佛租界包圍を決意されたのであつたが、共同調査による犯人の引渡と英國側の反省に待つた好意的態度の緩和が講ぜられたのであつたけれども、英國側は援蔣の本音を吐いて抗日テロ團一味を事變勃發以來租界工部局に匿護するといふ本國からの訓電を固執して飽く迄誠意ある解決を回避するに至つた。

×

茲で遂に第一回の租界封鎖斷行となつたのである。抗日分子の策動は昨年五、六月頃から激化して昨年十二月迄に實に大小百八件に上つた。軍需品、日本關係の會社を目標とした放火事件も頻々として發生し、一回の放火で數十萬円の財物も失はれた。當時日本人は佛租界に二百九十戶一千三百五十七人、英租界に百四十五戶三百五十七人合計四百三十五戶一千八百十七人が居住してゐたほか、日本側の代表的大商店、會社等は殆ど兩租界に本支店を有し、租界內碼頭には十萬噸に上る滯貨があるといふ、北支經濟の關門らしい賑やかさをなしてゐたものである。

事變と共に[illegible]租界であつた特別第一區は日本租界から英佛租界を經ずには行くことが出來なかつた不便を除去するため、兩租界を避けた循環道路が十八萬四千円の工費で進められ十一月に竣工した。次で十二月四日臨時政府成立一周年記念を迎へる直前、後方攪亂のためテロ團の蠢動するといふ物騒な情報から十二月十四日本租界との連絡路七ケ所を除く外の通路を閉ざして鐵條網を張つて萬一に備へ、抗日不逞分子の蠢動を防ぐ第一回の檢問檢索となつた。

×

十二月二十日には日華經濟協盟會長の親日支那要人王竹林氏が英租界で暗殺され、一まづ中止の豫定であつた檢問檢索は續行するの止むなきに至り一月八日やうやく中止される事となり、今後に備へて日租界から伊租界へ日本橋の架設となり、電車の折返し運轉など周到な準備も完了した。

一度中止された檢問檢索の隙に乘じたテロ團は再び蠢動を示し出した。一方三月十七日には英國商工會議所會頭ダイオットが匪賊に拉致された事件が發生した。英國側はこの事件を捕へて恰も日本側の行爲であるかの如く皇軍を侮辱する言辭を弄した。しかしダイオットも皇軍の努力で匪團から無事釋放する事が出來、世界的にも皇軍の堂々たる態度が賞讚される事となつたのである。この事件と共に東京の英國大使館附武官ピゴット少將は急遽天津、北京に來訪して折衝の結果、我方からは租界內抗日分子の共同捜査、犯人の逮捕引渡し、租界外への追放、工部局に日本人顧問及警察聯絡員を入れる事、英工部局巡捕長支那人李漢元を罷職する等の妥當なる條件が提出されたが實行されたものは僅かに共同捜査位で他は概ね好意的解決を見ずに終つた。斯くて日、英をめぐる租界問題は激化し英國の援蔣態度はテロ團の隱匿となり、經濟攪亂行爲を助長するかの如き抗日傾向を露骨に示して來た。

若し宣戰を布告せば
戰時公法上の效果と三國關係
早大講師　平竹傳三

國際情勢が著しく尖鋭化し、複雜となつた現代においては、三十餘年前の日露戰役時代に比して到底同日の論ではなく、しかも日露大戰當時は、英米を始め、列強の殆ど大部分が日本に對する同情者であつたがため、對露宣戰の布告は必ずしも困難を伴はなかつた。然るに、今日の支那事變にあつては、周知の如くソ英佛米何れも、極東における利害關係から對蔣援助の共同戰線を持ち、ことに英ソの如きは軍需援助、政治的、ヂエスチュアの上から全く日本の敵國たる行動に終始してきた。この情勢にあつて、對支宣戰の布告はそこに重大な結果が豫想されることはいふまでもないが、日本が戰爭一點の最後的決意の臍をかためて、敢てこれを決行するとしたら、それは英ソ等第三國の執拗なる對支援助を反撃し、支那事變を速かにその終末を終らし、以て東亞永遠の平和の確立に向つて決定的に前進せんとする意圖に基くのである。

×

殊に、英國が最近、天津租界問題に際して執り來つた對日方針は無誠意の程度を越えて寧ろ挑戰的と看做して差支なく　赤色支那分子の簇々たるテロ行爲を暗默のうちに庇護し天津租界をもつて完然抗日分子の策源地たらしめてゐるが、同樣なことは上海租界においても最近に至るまで殆ど連續的に現はれたところである。我方が天津租界の封鎖斷行に出たのは當然であるが、對支宣戰の布告は、かかる封鎖斷行に萬全の效力を與へるものとして注目される。もとより對支宣戰の布告によつて豫想される效果は、これ以外廣汎な範圍に及ぶものであつて、國際法上の規約によれば、宣戰布告を決行した以上外國船の如きも嚴重に臨檢することが出來る。從つて今日、南方支那から潜かに對支供給されつつある英、佛或ひは一部ソ聯の軍需品の如きも、これを押收することが可能であり、殘光消えやらぬ蔣政權の軍事機能に最後の打撃を與へる上に少なからぬ効力を發生する。宣戰布告された上は、それら外國船の如きも傭船料が著しく暴騰するから、この點からも物資流入は支障を蒙るであらう。

×

併し、一層大なる效力を發すのは、對支宣戰の布告によつて、我占領地域に軍政を施行し得ることである。既にわが占領地區は支那大陸の三分一、我が本土の二倍半といふ廣大な面積に達してゐるに拘らず、宣戰布告を見ない以上、國際法上の規約として軍政を布くを能はず、在來の如き各地域における親日要人を中心とする臨時政府による新政權を仲介として行政組織の統一を行はざるを得なかつたのである。この點にあつて、對支宣戰の布告は我絕對直接的なヘゲモニイに基く軍政を施行するを得て　治安工作に萬遺を期し得られるとともに、新資源の開發、長期大陸建設の經濟的な目的の達成を敏速ならしめ、ひいて東亞新秩序の招來　東亞協同體の確立に向ふコースに拍車を懸けるものといへる。

のみならず對支宣戰の布告による我強硬なる戰爭一點の國策が日獨伊兩共の防共協定の連鎖を一層強める上に、少なからぬ國際的效力をもたらすことも注目して良いであらう。

併し、この半面において對支宣戰の布告は同時に英ソの如き第三國の關係を事實上、戰時體制の舞台にむかつて移行せしめる要素を伴ふことは否定できず　この結果ソ英兩國に對する關係は今日までよりも一層尖鋭化することは當然である我國民としては支那事變をして速かにその終末を遂げしめ、東亞永遠の平和を招來すべき今次聖戰の目的貫徹のためには更に一層の決意を要すべく、ソ英に對する反撃の覺悟を十分に持てば事實は却つてソ英兩國に於て退却することになるのである。

淋病

實驗醫學の急速進展

淋菌を 局所的に 全身的に 抗滅処理せしむる 最新化學物質 デメチール 4(4・A・B・S・A)B・S・D・A

急性淋疾慢性淋疾に於る淋菌の抵抗、淋菌の分裂增殖、淋菌の毒素分泌、淋菌の細胞破壞等治淋上の諸難問に對し、も早頭腦を酷使する必要はない

淋病化學內包療法遂に達成

明快な實驗醫學的解決は、最近發見された最新化學物質たるデメチール(4(4・A・B・S・A)B・S・D・A)の鋭刄による處、世界各國並に本邦醫界は之れを追試再驗して實効を認め、淋病治療史上最も異色あり且實質的効果あるものと是認され此處に化學的內服治淋法は歷史的に記錄さるゝに至る。

―デメチールに關する文獻抄錄―

最新化學物質デメチール(內服ケンゴール アルペーベータ αβ組成基)は、初期發見物たるパラアミノベンツオールズルフオンアミツドと化學構造を異にする高級に關する新物質で、治淋上特に淋病治療に於ける能力は恐らく未曾有であらう。淋疾患者に內服せしめたる最も早き反應は一晝夜以內に、排尿痛の消失、分泌物の停止、尿の清澄に發現するが、特に本物質を衝擊的に內服せしめた場合は著しい。

アルペーベータ αβ組成は治淋上かく主要
對淋菌抗滅力の化學的純粹化と增強の爲

內服ケンゴールの特質たるαβ組成は、その基礎たる化學物質が體內に於る殺菌滅菌溶菌の諸作用を個々的に、同時に協力相乘的に增強發揮し、且獨特の化學作用を高度に純粹化せしむる爲創出されたる最新様式にして、治淋上最も必要不可欠なる淋菌に對する敏感强度の摑撰性、殺菌溶菌作用の高壓、乃至淋菌撲滅に協力しこれを破滅處理する網狀織內皮細胞の賦活作用等は、パラアミノ劑時代に於て實現し得ず、漸くデメチール時代に於て就中內服ケンゴールの創出によりて一切充足され、治淋上既に注射、局處療法その他の藥物療法の併用なく而も短期解決の事實を更らに裏書するものである。

服用は衝擊的に

內服ケンゴールは治療單位を規定し治療の進捗を記錄す。急性慢性共衝擊的に化學的飽和せしむる爲一日三回毎食直後一回6錠一日18錠を必ず三日間連續服用し後四日休藥するを一クールとす。

簡便にして副作用なし

用法最も簡便にして煩雜なる拘束なし。體內化學作用爽然たるも本療法に於ては心臟胃腸腎臟その他組織に何等副作用を認めず。

追加衝擊に就て

1クール完了後排尿痛分泌物共になく尿清澄する時にも與いて1乃至2クールを衝擊的に服用すれば安全。頑症にありては大凡4クール以上反復衝擊すれば化學作用充滿す、猶豫備的に殺菌力を體內に蓄積する事が出來る。

1クール	54錠	一圓五十錢
2クール	108錠	二圓八十錢
4クール	216錠	五圓三十錢
五百錠(病院大量用)		十二円

最新發賣
淋病多元性化學療法劑
內服 ケンゴール

適應症
急性淋疾 慢性淋疾
淋毒性副睾丸炎・攝護腺炎・淋菌性細菌尿路感染・膀胱炎・腎盂炎・淋毒性關節炎其他
葡萄狀球菌連鎖狀球菌による諸疾患

東京市芝區通新町十三番地
總代理店 合名會社 河原商店

注意 必ズ「內服ケンゴール」ト御指名ノ事 品切ノ時ハ總代理店へ直接御注文ヲ乞フ

日東製藥合名會社 製品

近代人の 赤ら・赤毛染

帝國大學化學實驗室に於て研究完成!

製法特許專賣 粉末一品只水で直ぐ染まる

ナゴンは從來のヂアミン製劑とは其の製法を全く異にし、非常に衛生的に進步改良されましたから、永年使用しても、從來の染毛劑の白毛染のやうに
●絕對に視力が衰へません
●心臟や腎臟が弱りません
●血壓が高くなりません
●肩や首筋がこりません
然も簡單で見事に染まり、毛には永く持ち、地肌についても取れ易く、その上、毛も切れない誇るべき發明品ですから、安價なものに迷はず、一生の健康や毛髮の爲に、一日も早くナゴンを御愛用下さい

納言 ナゴン

こぼれない　お膝を汚さない白粉

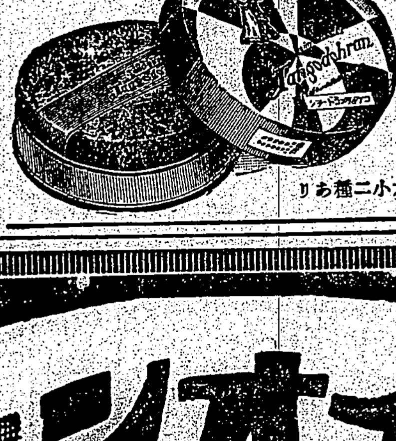

固形 タンゴドーラン

●キメの美しい極微粒子タンゴ白粉を携帶に便利な固形にしたものです　●ハンドバツグ化粧に大好評　●ビロード・パフ付・七色・大小二種あり

ライオンコドモハミガキ

ム シバ ハ ヒゾク デアル
スコシ ユダン スルト
コソコソト
ヤッテクル

ア サトバン
ライオン
コドモ
ハミガキノ
キクワン
ジュウデ
タタタタ
タ ト
ヤッツケレバ
ワケナシダ。

ラ イオンハ ワウサマ
ムシバ ハ ムシデアル
カナヒッコ ナイノデアル。

ライオン齒磨本舖發賣

―ABC印―
高級火口
エービーシー
大阪市西區サツマ堀北町
近藤商店製作部
電話新町一五一二番

雨と育兒

絕対安全感

育兒粉乳
ラクトーゲン

ラクトーゲンには、窒素瓦斯充塡法と云ふ現代科學最高の品質保存方法が施されてありますから、腐敗の憂なく、何時もフレッシュミルクを授乳出來ます。
この方法は、他の類似品には見られぬラクトーゲン愛用者のみの持たれる絕對安全感です

大東京 乾卯食料品株式會社

空に残れる (32)

尾崎士郎作　高木清畫

(近日上演)

前途(十一)

「おい、ほんとに泣いてるのかい」

心の中は愛しさに張りみちてゐながら信作は、わざと怒つたやうな顔をして見せた。

「だつて——」

「だつて、何だい？」

「ひどいわ——あたし、二人のこれからの生活のことを考へちやつたのよ、そんなこと考へちやいけないかしら？」

「いけないと言つてゐやしないよ しかし、おれに無断で、決めてくるなんていふのは少し乱暴すぎるぞ」

「でも」と、伊保子が甘えるやうな聲で言つた。

「あなたはこれから少し落ちついて仕事をなさいな——そのかはりにあたしが働いて生活の方だけは何とかするわ」

「本氣でお前そんなことをいふのかい？」

「さうよ——あたし、あんたのためにならどんなことだつて出来ると思ふわ」

「うん」と言つたまま信作は默つて俯向いてしまつた。考へてみると、彼にしたところで、これからすぐどうしようといふ目當のあるわけではない。腹の底を立ちわると、彼の方から伊保子にひと苦勞させなければならないやうな時が来るかも知れないとひそかに思つてゐたところなのだ。

「しかし、大丈夫かな？」

「何が——？」

「お前が外へ出て働くやうになると、すぐお父さんに見つかつてつれ戻されるやうなことになりやしないかな」

「そんなこと平氣よ——ほんとはあたし、自分で出かけていつてよく話さうかと思つてゐるくらゐなの」

「そいつは駄目だよ」

信作は数時間前、新宿の車庫裏の露地の角で暗い提燈の火かげの中にぽうつとうかびあがつた伊保子の父親の顔を思ひだしたのである。

「お父さんだつて」と伊保子が言つた。

「そんなわからないひとぢやないと思ふわ——それにあたしたちだつて何時まで隠れてゐられるわけぢやなし」

「だけど、あのときの權幕ぢや、さうやすやすと折れて出さうな様子には見えなかつたぜ、万一、君が見つかつて、そのまま帰れないやうになつてしまつたら？」

「あたし、そんなうすのろぢやなくつてよ」

と言ひながら膝にしなだれかかつて下から信作の顔を見あげた。

「あんたはあたしをもつと信じてくれたつていいのよ、ねえ早く二人で顔をならべて堂々と何処でも歩けるやうにならうぢやないの、——あたしひとりで夢みたいな計畫を立ててゐるのよ、こんな寂しい家も早く引ッ越して、何処か市内のさつぱりしたアパートに住みたいわね」

信作が默つてゐると、ちれつたさうに彼の肩に手をかけてゆすぶつた。

「でも、あんたがいけないといふんなら、それも仕方がないんだけれど」

信作は伊保子を抱きしめたまま、あけ放した窓の外へ視線をうつした。

ラヂオ

朝

【六・三〇】朝の挨拶、ラヂオ體操、朝の音楽(レコード)喜歌劇「美しきガラテア」序曲(スッペ作曲)伯林フイルハーモニー交響樂團、寶のワルツ(ヨハン・シュトラウス作曲)サロン管絃樂團

【七・〇〇】實用北京語講座(第五十六講)(臺北)植村保三郎

【八・〇〇】ニュース

【九・四五】家庭醫事常識(臺北)みづむしに就いて…醫學博士秋間泰造

【一〇・一五】家庭料理獻立(臺北)第一高等女學校金村カネ案)一、鰹の照燒、酢蓮根 二、新川豆腐(臺南のみ)臺南第二高等女學校妹尾とき子案

【一一・〇〇】肉豚取引相場(臺北)日用品小賣値段、職業紹介事項(各局)

晝

【一一・二〇】臨時官廳ニュース

【一一・五九】正午の時報(東京)公示並告知事項局報、午後の放送番組(各局)

【〇・一〇】慰問娯樂時間(レコード)一、ハーモニカ合奏—愛馬進軍歌(編曲)愛馬行(同)綿貫曹長、綿貫博 二、ハーモニカ三重奏—旅の夜風(万城目正作曲、渡治順編曲)博多夜風(大村能章作曲、渡治順編曲)渡治順(ヘーブ・トリオ 三、アコーディオン獨奏—支那の夜(松原千加士編曲)花言葉の唄(同)松原千加士 四、尺八獨奏—母の歌(神田富士編曲)庭の千草(同)中山天堂

【〇・四〇】ニュース

【一・一〇】臺灣正米相場前場

【二・四〇】ラヂオ體操

【三・〇〇】ニュース

【三・三〇】福建語ニュース

【五・三〇】ニュース

【五・五五】子供のニュース 臺北市南門小學校五年井手尾秀子

【六・〇〇】子供の時間(東京) 輝く海軍(三)子供のテキスト二三頁—海の戰線から(楠見一等兵曹、長江作戰記より、南洋一郎脚色)解説—村川賢次、楠見一等兵曹—亀田行夫、岩村一等兵曹—竹山二彦他、伴奏—東京放送管絃樂團、編曲・指揮—深海善次

【六・二〇】子供の新聞(東京)

【六・二五】講演(東京)海上封鎖一ケ年の思出…海軍少佐—高瀬五郎

【六・五五】カレント・トピックス(東京)

夜

【七・〇〇】子供の時間(臺北)ラヂオ・スケッチ 颱風の晩…上川豐他、樂生院職員有志

【七・二〇】ニュース

【七・三〇】國民歌謠(大阪)白日合(西條八十作詞、大中寅二作曲)指導—永井八重子、合唱—JOBK唱歌隊女聲部、ピアノ伴奏—武藤武

【自七・四〇至九・〇〇】子供と家庭の夕(大阪) 一、戰線への感謝と慰問(イ)唱歌『兵隊さんよ有難ふ』BKコドモ唱歌隊(ロ)慰問文、感謝文朗讀…アナウンサー 二、時局への心構へ(イ)唱歌『銃はとらねど』BKコドモ唱歌隊(ロ)お話…下田將美 三、唱歌と童謠(イ)童謠—めだか(野口雨情作詞、内田元作曲)(ロ)童謠—道標(薩摩忠作詞、内田元作曲)(ハ)唱歌—空の荒鷲(菅原道間理事撰)獨唱—飯田ふさ江、齊唱—BKコドモ唱歌隊、伴奏—大阪ラヂオ・オーケストラ、指揮—内田元 四、ラヂオ・ドラマ—愛の一家(アーグネス・ザッペル女史作、山下良三作曲)三浦洋平、毛利菊枝他 五、軍歌(イ)征戰第二周年を迎へて(果樹園多知作詞、紙恭輔作曲)(ロ)太平洋行進曲(海軍省撰定)(ハ)荒鷲の歌(東辰三作詞、深海善次作曲)JOBK唱歌隊男聲部、伴奏—大阪ラヂオ・オーケストラ、指揮—福島多顯雄

【九・〇〇】謠曲(京都)望月—シテ、地謠—金剛巖、ワキ、地謠—種田嘉一、ツレ—小倉敏輝、子方—細井隆人他

【九・四〇】時報(東京)

【九・四二】大衆物語(臺北)軍神西住大尉…青柳幸太郎、伴奏—臺北ラヂオ・オーケストラ

【一〇・〇〇】福建語ニュース

【一〇・二〇】放送局編輯ニュース、新聞社提供ニュース、公示並告知事項、局報、明日の放送番組(各局)

批評と紹介

◆牛の込合ひ(松波仁一郎著)著者は海法學の第一人者であるが、また好随筆家として知られてゐる。本書は著者の交友する人々をモデルとしたもの、自己のことなど頗る雑多な出来事を例の含蓄深い筆で綴つた随筆集、文部大臣中橋徳五郎が便所を視察した話だとか、寺内元帥荒木又右衛門を語る話だとか、正直の例としてのワシントンの桜が彼を開祖とする米國の教科書にあるのはわかるが、日本の修身教科書にもあるのをみてびつくり、「松波の桃」を語つたり、蛇の喰ふか喰はれるか、諧謔縦横の新装被露の皮肉な光景等、数多の名士を登場せしめて自在にこなしてゐる點、學者の随筆と云ふより人生の酸も甘いも知つた苦勞人の随筆たる感あつて興深い。近衛文麿公の人柄なども百千の人物評より本書の随筆一篇でよく喝破してゐる(四六判上製二六八頁一・八〇東京神田區神保町一ノ十三三省堂書院)

◆養鶏難問五百題(高橋廣治著)日本家禽研究所長として養鶏の權威者たる著者が過去數年間『養鶏之日本』の質問欄に於て回答した問題から選抜した五百題を輯録して大正八年に出版した『養鶏難問五百題』を刷新したのが本書である。種鶏、種卵、孵化育雛飼養管理、去勢肥育、飼料、生産物疾病異状等養鶏家の悩む各項目に就いて微に入り細を穿つて科學的解答を與へ、又實際に於ける多年の研究の結果を示して殆んど餘すところがない。養鶏に携はる人人のよき相談相手であり、養鶏小辭典の名に値するものである(三六判紙装三五九頁、一・五〇、東京市神田區神保町二ノ五養文館)

◆丹羽文雄選集(古谷綱武編)女であると同時に母であり、母であると同時に女である一女性の性格破産的なヒステリツクな姿を描いた、この著者の持味ある『象形文字』をはじめとし『霜の花』『狂つた花』『女ひとりの道』『秘密』『日記』『海の色』『妻の作品』の八篇を收めてゐる、いづれも主としてさまざまな女性の世界を描いたもの、巻末に編者の詳細な解説を收めてある(四六判上製三二三頁一・八〇、東京市四谷區北伊賀町一二竹村書房)

◆ベンゲツト移民(大石千代子著)世界無比の難行軍と云はれた比律賓ベンゲツト道路の開鑿のため渡比した所謂ベンゲツト移民を描いたもので、この道路工事の難苦行の顛末を正しく書き上げてゐる、人知れぬ異境の人柱となつたこれらの日本人の魂を供養する文學と見てもよからう、作者は南米に、比島に、夫君と共に十年の歳月を過した人、拓殖文學の叫ばれる今日、新に分野を開いたものと云ふべし(四六判紙装二五六頁、一・六〇、東京市神田區淡路町二ノ七岡倉書房)

◆罌園(横光利一著)現代のブルジョア・インテリー階級の男女を縦横に驅使して描いた長篇小説『罌園』及び新感覺派的短篇から心理的な長篇に移する重要な契機となつた『機械』を收む。何れも清新な香に滿てる高雅な作品である。巻末に河上徹太郎氏の解説を附す昭和名作選集の一(四六判紙装三〇〇頁、一・〇〇、東京市牛込區矢来町新潮社)

◆蝶の巣(尾崎士郎著)尾崎氏の文學的経歴の中で最も鮮やかな光を放つ代表作『蝶の巣』『河鹿』をはじめ『母』『父』『二等郵便局長』『八寒記』『蜜柑の皮』等の代表作十二篇を收む。氏は淋しさ、やるせなさ、悲哀を描きながら、聡めさや不幸を感ぜしめない。氏の作品の中を貫いてゐる過去に繋がる美しい浪漫精神は讀者の胸を打つものがあらう。巻末に本多顕彰氏の解説を附す。昭和名作選集の一(四六判紙装三〇〇頁、一・〇〇、東京市牛込區矢来町新潮社)

◆火の匂ふ居(片岡鐵兵著)曾つて他人に對して悪意を抱いたことのない清純な處女と、心よからぬ父故に家出をした激しい矜持の女をめぐる二人の青年の純情と愛情との交流を近代的な鋭い感覺と、深刻な描寫とによつて生々と描き出した長篇小説(四六判紙装三二六頁、一・五〇、東京市牛込區矢来町新潮社)

短期止痛 止膿 殺菌.内服による化學療法！

淋疾の原則的治療法確立さる

社會保險局醫務課では、健保醫療規格調査會にて決定せる尿道淋疾に對するズルフアミン(NH₂◯SO₂NH₂)の原則的採用とその治療標準に就て發表された。(健康保險醫報第五巻第十五號)

ザオキンはズルフアミンを以て製剤せる優秀なる純國産製剤であつて、化學療法に於ける基本的作用即ち血液、細胞、組織等體内の凡ゆる部分に於て、1、病原菌の殺滅 2、病毒の解消 3、疾患の治癒の三作用を同時に發揮する藥治的要素たる有効根基(-SO₂NH₂)を最も高率に含有するものである。既に多數の醫學者臨床家の實驗に於て、その效果は承認され、淋疾にありては僅かに二日乃至五日にして止痛、消炎、異常分泌物の停止、尿清澄の事實が報告されてゐる。

婦人科疾患に於ても、その大部分は淋菌又は淋毒に起因するものであり、ザオキンによる臨床實驗に於ても、男子淋疾と同様の成果が擧げられ、治療上の困難を解消するに至つた。

而も治驗例の示す處によれば、洗滌又は注射を要せず、一日三回、一回三錠乃至五錠の内服のみによつて治療の目的が期待されるのであつて、從來の療法に比し、その用法簡便にして而も效果の獨自なる點、胃腸障害等の副作用を訴へる者殆んどなしと云はれる點に關しては、臨床實驗醫家の齊しく承認されてゐる處である。

淋疾治療界最大の收獲

最近淋疾治療界に於ける最大の收獲は、實にズルフアミン剤による化學療法の發見であつた。

かつて三十餘年前、黴毒に對するサルヴアルサンが發見され、世界の醫學界に一大衝動を捲き起したが、本剤はそれ以來の化學療法の發見として世界的に喧傳され、發見以來僅か一年有半にして從來最も困難とされた淋疾の治療に一轉機を劃するに至り、斯界の齊しく注目する處となつた。

而もその效果は、單に淋疾治療を一變せしめたばかりでなく、連鎖状球菌、葡萄状球菌による化膿性疾患に及び、その用法の簡單なる、その效果の迅速なる、その適應症の廣汎なる點に於て黴毒に於けるサルヴアルサン以上の名聲を博してゐるのである。

されば、本剤の發見者は、學術賞として世界の最高峰にあるノーベル賞受賞の有力なる候補に擬せられ、社會保險局醫務課では、別項の如く、健康保險に於ける本剤の原則的採用を發表し、淋疾に於ける本剤の優秀性を承認するに至り、淋疾治療は、今や本剤による化學療法時代を現出したと云ふも敢て過言ではないのである。

短期内服治淋剤　ザオキンの出現

純正化學療法に於ける有效根基は -SO₂NH₂ であつて、ザオキンはこの根基を最も高率に含む純正化學療法剤である。其體内作用は、生體臟器、健康細胞、血液成分に對して何等の被害を與へることなく、有害細菌たる淋菌、連鎖状球菌、葡萄状球菌及び其毒素に對して强く滅菌、消毒作用を發揮するのである。ザオキンの效力を實證する幾多の治驗中より數例を極めて簡單に記述すれば

1、笠某氏 32才男 急性淋菌性全尿道炎、三日目尿は清澄となり七日目淋糸を消失す。

2、中〇〇 35才女 淋菌性子宮内膜炎及尿道炎、三日目より尿清澄、大いに輕快し、全經過十五日にして治癒せり。

ZAOKIN

50錠入 ￥1・50　100錠入 ￥2・80　180錠入 ￥4・80　250錠入 ￥6・50　全國藥店にあり

類似藥あり、ザオキンと御指名下さい。品切の場合は直接本舗へ御註文下さい。【文獻申込送呈】

急性淋疾・慢性淋疾・淋毒性攝護腺炎・副睾丸炎・婦人淋疾・淋毒性關節炎・腎盂炎・膀胱炎・尿道炎・敗血症・丹毒・化膿性淋巴腺炎・扁桃腺炎・中耳炎等

内服治淋剤　ザオキン

東京・神田・神保町三　アルス藥品部　振替東京71319　電話九段2175、2176

新型ニッサン トラック、バス

ニッサン自動車は壓縮比高く强力なるエンヂンを具備し、木炭ガス發生爐の装備に適す。(壓縮比 6.5：1)

福岡營業所　福岡市東中洲町 電二三三一・二三二二
同 小倉販賣所　小倉市大阪町 電話 九二九
同 大分販賣所　大分市荷揚町 電話 二二〇一
同 佐賀販賣所　佐賀市赤松町 電話 三一四
國産自動車株式會社　熊本市花畑町 電三八四三・四七五〇
長崎日産自動車株式會社　佐世保市若葉町 電話二三五五
沖繩日産自動車株式會社　那覇市西新町
三洲日産自動車株式會社　鹿兒島市山ノ口
同 宮崎營業所　宮崎市高千穂通

東京・日産自動車販賣株式會社・丸ノ内

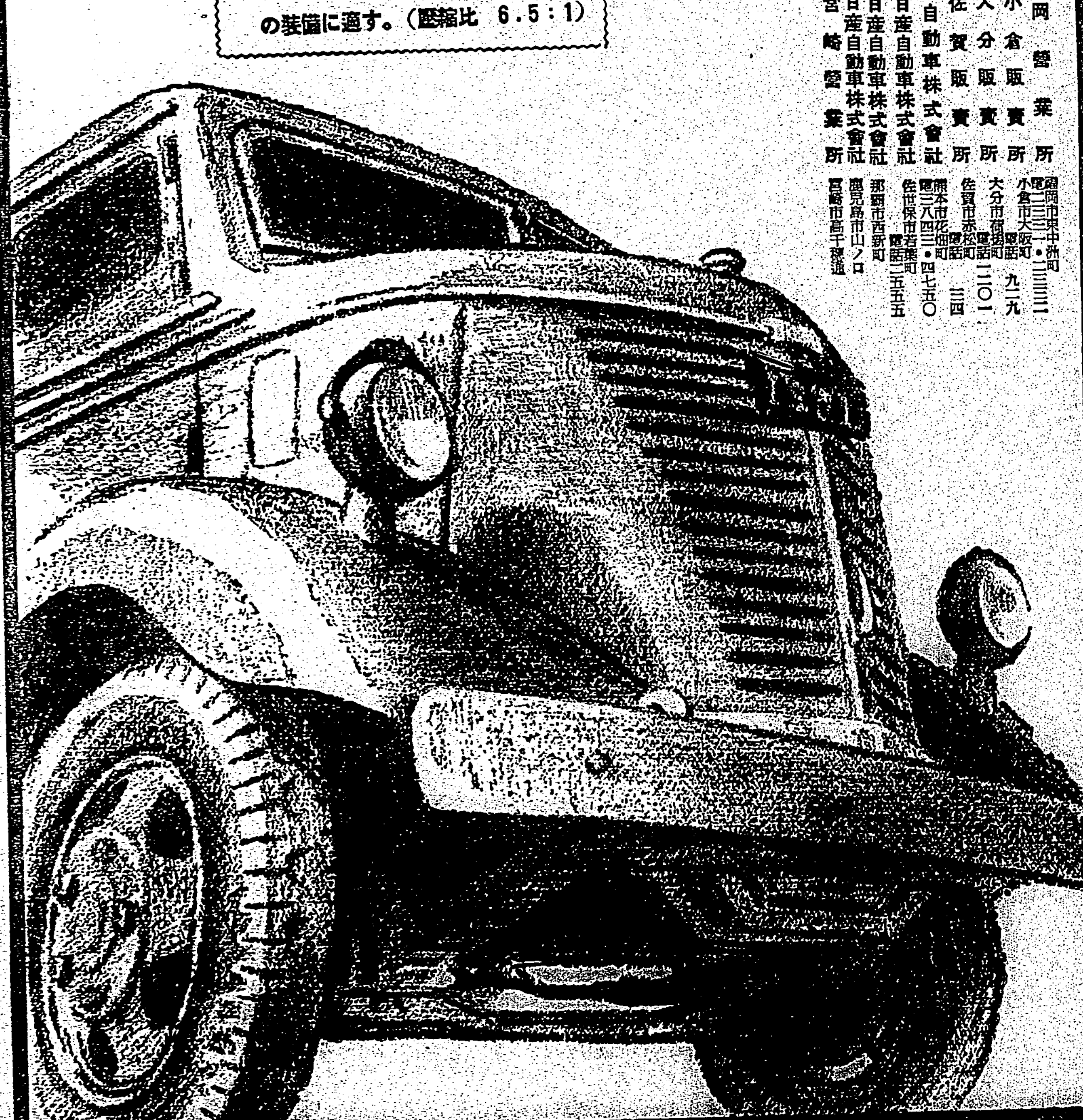

近代女性の婦人藥　美神丸　無代進呈

芯から治して女性は朗か

永い間の悩みも晴れて、顔色から艶やかになり、洗滌拭縮、仕事まで疲れ知らずで楽しく、憧れの子供も授かりパツと家庭に光が輝きます　これも美神丸愛用の賜物です

本舗 大阪市東區南久寶寺町 宮内善進堂

あせも・たゞれ・皮膚病に妙！

皮膚病 神經痛 婦人病 リウマチ 動脈硬化 ぢ疾

家庭温泉 六一〇ハツプ

各藥店にあり

醫家並に進歩的美容家も、これだけは卒先自ら御愛用・推奨されます

Sankyo

新發賣 姉妹品　ヨウモト洗髪液　よく落ちて、毛を養ふ

どんな油でも落ち、海水硬水温泉湯にもよく、毛を傷めず、フケを去り毛を養ふ新發見のオイルシャムプー料です　特にパマウエーブに推奨されてます。(女子四回分 男子十回分)六〇錢

フケ 抜毛 若禿止

病的フケ・痒味・脱毛を制へて

その醫療的性能は、清淨された毛根より獨特の榮養精分を、極力吸收せしめ、頭髪異状の病因を正し……毛根の機能を助けて毛生力を促し、初期禿頭を好轉せしめます。

唯一の正しい養毛料

ヨウモトニック　登録商標

定價 小￥1.45 大￥2.45 徳用￥6.00・其外デパート別製あり　發賣元 東京・室町(三共直系)泰昌製藥株式會社

汕頭陷落を祝して 全島は旗の海

屏東【屏東電話】屏東市に於ける汕頭占領祝賀旗行列は廿三日午後二時公園前廣場に谷市尹、安住助役、各官衙職員、銀行、會社、消防組、各校生徒、國防婦人會員其他約三千名參集、先づ谷市尹の挨拶あつて一同宮城遙拜、默禱の後、谷市尹を頭に軍歌を高唱しつつ市内を行進、最後に公園に引返し万歳を三唱して解散したが市内は早朝より國旗を揭げ祝意を表し終日旗の波で沸き返つた

馬公【馬公電話】馬公小公學校水產學校では二十三日午前九時澎湖廳に集合、汕頭陷落祝賀旗行列を爲して市中を練り廻り大いに氣勢を揚げる處があつた

臺南【臺南電話】輝く我が皇軍の汕頭占領をたたへて臺南市では二十三日臺南市内の小公學校男女兒童、中女生徒高等女學生等一萬餘名による旗行列並に祝賀行進を行つた、この日知事代理州内務部長を始め廳員市尹以下官民學生徒は午前十時神社前に集合敬虔なる奉告祭を行つた後陸上市尹を先頭に林デパート前より行進を起し末廣町、西門町、本町、驛前等一大行進隊を續けつつ臺南驛前に至り皇軍の偉勲を讃へ、それより州廳前に至り万歳を三唱、市を擧げての祝賀行進の幕をとぢた

嘉義【嘉義電話】汕頭陷落の報に接した嘉義市では二十三日各戸では國旗を掲揚して祝賀し又市内中等小、公學校生徒男女兒童は午後二時嘉義神社前に集合參拜の後旗行列に移り全市を旗の波と歡呼の聲に埋めて同四時解散した

臺中【臺中電話】臺中市に於ける汕頭占領祝賀旗行列は二十三日午後一時より中學、小公學校生徒に依り盛大に行はれ市内を練り廻り臺中神社前にて万歳を三唱して散會した、尙各戸は國旗を掲揚して祝意を表した

宜蘭【宜蘭電話】宜蘭街の汕頭占領祝賀旗行列は好天氣に惠まれて二十三日午前九時より行れた中等學校生徒、小公學校兒童五千名が宜蘭公園より國旗を先頭に小旗を打振り愛國行進曲を高唱しつつ街内目貫通りを行進し郡役所前に至り天地もさけよと万歳を三唱して街内を旗の海と化し祝勝の氣分が漲り溢れた商都東港にても同樣擧行した

花蓮港【花蓮港電話】花蓮港に於ける汕頭攻略祝賀の旗行列は二十三日午前九時五十分から女學校生徒、小公學校兒童凡て三千餘名、花岡山公園に參集それより樂隊を先頭に市内を練り歩き花蓮港神社前に至り同十一時解散した尙同夜は八時から一般人の提灯行列が行はれた

士林【士林】七星郡士林街民は皇軍汕頭占領の快報に狂喜其の極に達し直ちに戰勝祝賀すべく各戸毎に國旗を掲揚し二十三日午前十時より士林公學校生徒職員街民大衆が手に手に小旗を振りつつ全街を行進し正午解散した

臺東沖の珊瑚は明春から採取 督府でも近く調査

海の寶庫臺東沖に發見された珊瑚の採取方針に關し督府殖産局と折衝のため狩野勸業課長は出府十九日歸廳したが携帶せる採取品は頗る良質であるため當局も大いに乘氣となり早速現場の調査を更に行つた上明年四月より採取の許可を行ふ事に決定を見たが同時に當局は之に對し補助金を下附する模樣である、佐治廳長着任と同時に產業に對する根本方針として廳是として臺下の產業開發は海に山に埋れてゐるものを探し出すが早道だといふ考へ方から從來の熱帶農產業方針に百八十度の轉向を示したが山の寶を代表して海岸山脈からはニッケル、新港からは珊瑚が出て明朗に歡喜してゐる

皇軍にラッキョの慰問、員林愛婦で手製（寫眞はその實況）

市支部發會式は二十三日午後二時半、市公會堂に於て樂滿總務部長、高野高等課長等臨席、榊原署長の挨拶、會則の審議、役員選擧をなし、警務部長訓示、來賓祝辭あつて閉會、引續き役員會に移り役員會並に事業計畫の審議をなし同四時過終了した

金動員功勞者 近く嘉義署で表彰

【嘉義電話】嘉義署では市部の金運動が官民一致の協力に依つて當初の目標三百万円を完全に突破し極めて良好な成績を擧げたので、一先づ本運動を打切ると共にこの間の功勞者を表彰すべく人選中であるが、近く署樓上に於いて表彰式擧行の豫定である

國精新劇團組織

演劇を通じこの國精は非常に效果があるので今回松山に於て台北國精新劇團を組織し大いに民衆を皇民化へ誘導することになつた、二十二日その試演會を大北座で開催したが非常に好評を博したので近く一般に公開し尙ほ地方にも乘り出すことになつた

興亞展發會式に行進歌發表 七月六日に擧式

【高雄電話】高雄州興亞展は愈よ來月七日開幕となつたが、これに先立ち六日午後二時より新市公會堂に於て赤堀知事以下各關係者參集し盛大なる發會式を擧行されるが同時に州當局で懸賞募集中であつた高雄州興亞行進歌が高雄高女生に依り發表せられる事となつた、尙BKを通して高女生、小公生の同行進歌披露放送を爲す由

毎月廿五日は勤行奉仕日 羅東庄長會議で決定

【羅東電話】羅東郡では銃後國民の士氣を振作し、勤行報國の實踐力を旺盛ならしめるため此程の街庄長會議の決議に基き毎月二十五日を勤行奉仕日と定め各官公衙を始め壯丁團、青年團、學校兒童及各家庭を動員して神社、學校、公園、運動場、道路、水路、下水、排防美化作業の奉仕、道路並木植栽、軍用資源調製奉仕、出征家族への奉仕、貯蓄回收奉仕、各家庭内外の清掃作業等を實施することになつた

臺東郷軍の光榮

【臺東】臺東支部長後藤北面氏に對し永年の功勞により今回總裁宮殿下より最高有功章を下賜され二十一日午前十一時臺廳會議室に於て右傳達式が行はれた

臺南市防諜協會

【台南電話】台南州防諜協會台南

新店の旗行列

台北州文山郡新店庄下官民一千餘名は去る二十三日午前九時新店公學校庭に參集一同神宮遙拜默禱の後勇士に對する獻辭を行ひたる後司會者村田庄長より一場の挨拶あり小公學校兒童を先頭に一行は元氣溌剌と軍歌を唱ひ新店街道を行進し文山神社に參拜した後文山郡役所前で万歳を三唱し盛況裡に終了した

嘉南丸が出動

【台南電話】台南水產試驗場所屬嘉南丸は第四次臺灣延繩試驗調査のため荒木技手監督の下に二十四日台南發ルソン島西北海岸調査の上七月一日歸港すると

座談會 地方に聽く ⑤ 高雄（ホ）

風紀地區問題

△中島　風紀地區問題については從來指定の地域がございまして西子灣にしてはどうかとの話もありましたが都市計畫決定後はさつぱりききません、一體何處にすれば一番好適であるか、又その取締に關して從來の不備の點を言ふやうなものも一掃出來るやうに取計はれたいと存じます

△赤堀知事　總務部長時代に考へてゐた事ですが當時民間ではいつて旅後へ移轉してはと言ふ意見があつたやうであります内地各都市をみますと大體何れも町外れを選んでゐるやうで高雄のやうな港灣都市では港から上つた人が町をブラブラした後でそこへ行くと言ふ風にすると途中が整頓すると言ふ點になりまして旅客業者は却つて發展阻害と言ふ結果を豫想し遂に移轉に迄しなかつたのであります、西子灣說にもさつき申上げましたやうな理由からは移轉があり不賛成でありました、目下依然として移轉を行ちぬと言ふ狀態でありますがこれは安藤日兵衞と相供ら考慮したいと考へます何れにしても市内の他施設に邪魔をせず却つて利用出來るやうな場所が理想でこれは高雄市全體を頭にのみ込んだ上で考へるべきであります

△中島　喫茶館や會館等がある此處以外ではいけないのでせうか、例へば大阪の道頓堀などのやうに同一場所に密集させると言ふ御方針がありますか、でないとすれば現在の東高雄と言ふものは一つの喫茶館の一つ位欲しいやうな情勢下にあるのですが

△高橋警務部長　風紀地區と關聯を持つ問題でして即答は出來ませんがバラまいて置いた方では何の方面がいいかと考へますがいのではないかと言ふ事になると未だ案が十分に纏つてゐないのでもつと先の問題だと思ひます

△赤堀知事　どんな風な所でするかと言ふ事が先決問題で之に關する意見を決定してからの指導に譲らねばなりません、思ひ思ひに案が纏つと言ふのは非常に困るのでありまして單にメンストリートだけの問題ではないのであります

△中島　カフエーの現狀に對しては民衆側に顧み儲らぬものを持つて居るので取締が嚴重すぎるのがその原因になるのではないかと考へます、カフエーの利用は地元民と言ふより寧ろ外來客を對象として考へられるべきで然ら暖く向けると言ふ事が大切であります、時代の動きにも順應する感覺がとられてゐないやうな感じがありましてスペシャル・ルームと言ふやうなものでも臺北の例などひいて大いに研究を要すると思ふのでありますが

△山下署長　昭和十三年を基點として一ケ年より寂りますと貸座敷料理屋、藝妓の數は現在と殆んど大差ないのでありますがカフエーは廿三軒が二十二軒に減じ女給の人數百十七名と言ふのも他と比較すれば非常に少い、料理屋とか貸座敷とかに主力を注いだ方が仕事として成立やすかつたのがこんな結果を生んだ原因だと考へられます、スペシャル・ルームの問題などは私一個人の力ではどうにもならぬのであります

△中島　女給の減少は營利制度の整りではないかと考へます、女給の素質、教養も考へられるべきで他の方面に比し近代的色彩も多いと思はれます、もつと軟い取扱ひと言ふものが市の繁榮と結びつけて考へられるのであります

△筧氏　米にも砂糖にも關しましては實施後の動向をみてますとこれは從來と大差ないと思ひますがいと言ふ事を認識しなければならないと思ひます、米は全用として生きて行くに困難不可缺のもので時局柄特に考へるべきものが多いのでありまして又砂糖は歐州大戰の苦き經驗からみましても國内情勢、將來は滿洲支那も賄はねばならぬと言ふ點などからみまして當業者は利益問題からはなれ國策として考慮を要すると思ひます、東京に行つて驚いたのでありますがあちらに到着早々それは從來の樣なものを支那にやる必要はないではないかと言ふ意見を持つてゐた人々が固り際になりますとお互はどんな所有にしても支那にやらねばならぬと言ふ風に變つて居りました、聖戰の目的達成のためには貸借關係にも亦寬容な精神で利を收めねばならぬので此の事は當業者のみでなく島内一般の人々も深く認識して居らねばいけない事だと存じます

△中島　長時間に互つてありがたうございました、各地方各種問題について適應の解決を與へられた事は感謝に堪へません、ではこれで本座談會を終了させていただきます（完）

臺南州小異動

【台南電話】台南州では二十二日附を以て左の如く異動を發令した

任臺南州屬、給四級俸　市屬勸八等　後迫　勝吉
命知事官房會計課計理係長
　公立商業學校書記　國松喜四郎
任市屬給四級俸　郡屬　井　兵吉
任臺南州立臺南商業學校書記給五級俸
命臺南商業學校勤務
　公立公學校訓導　中村　正次
任公立中學校書記給八級俸
命臺南第二中學校勤務　豐田榮之助
任公立中學校書記給九級俸
命嘉義中學校勤務
　曾文郡勤務郡屬　前田　顯雄
命新營郡勤務
　新營郡勤務郡屬　岡野　茂吉
命斗六郡勤務
　斗六郡勤務郡屬　三宅　巖
命曾文郡勤務　州屬　平井　政吉
給五級俸
東石郡勤務中勤勉に付金二百八十円を賞與す
依願免本官　郡屬　井上　敏雄
任州技手給月俸五十三円
命內務部勸業課勤務
任郡屬給月俸四十二円
命斗六郡勤務　永池　善畜

古鐵屑移入に不正事件發覺 高雄署は大活動開始

【高雄電話】去る二十一日某社より總額二十五万九千餘円の高雄港荷揚げ出願あつたのが動機となり古鐵屑移入に關する疑惑大事件發覺し高雄經濟警察係が主體となり基隆水上署よりも現場に出張、各取扱者側に對しては同日以降荷揚禁止を命ずると共に鋭意内偵調査中であるが一兩日中に詳細判明する模樣である、尙既に取扱つたと見られるもの數十万円の巨額に上ると稱され、臺北一帶に大センセーションを捲き起して居る

シビの豐漁

【高雄電話】高雄港本年度黑シビ漁は去る四月中旬より開始本月末を以て終了の事となつたが、例の天候不良にも拘らず好漁に幸ひせられて前年度二十一万円の二倍四十一万円突破と云ふ未曾有の好景氣を現出し地元漁師連はほくほくものである

無癩州愈よ實現 臺南州で徹底的調査

【台南電話】台南州では癩病の撲滅を期し過般州下の輕重病患者九十餘名を前後二回に亘り台北樂生院に送致國民の保健衛生上に所期の成果をあげて來たが當局係員の調査に際し逃亡し逸走せる未收容者十名とその後台北より逃走し歸れる患者一名計四十一名の癩患者が未だ州下に散在してゐるので近くこれら患者全部を台北に送致收容する事になり目下南州衛生課で徹底的調査を進めてゐるが收容後は全州下より癩が一掃され明朗無癩州となる譯である

排英市民大會 廿五日嘉義市で開く

【嘉義電話】東亞新秩序建設に一大障害を爲す英國に對する嘉義十万市民の憤激は天津租界問題を契機として遂に爆發、二十二日夜公會堂に於いて早川直義氏外有志三十名參集協議の結果嘉義市民と呼應して愈よ二十五日午後七時より公會堂に於いて排英市民大會を開催し十名の弁士を壇上に送り宣言決議の後大々的に排英の氣勢を揚ぐる事となつた

臺中貯蓄懇談會

【台中電話】台中市に於ける國民貯蓄懇談會は二十三日午後二時半より敎化會館に於いて重村助役、比江島勸業課長、區長、區委員、各官衙長、各團體代表七十餘名出席し割當額七十五万円に對する貯蓄方法に就き懇談を遂げて同四時頃散會した

臺東校長會議

臺東學校長會議は二十二、四兩日臺廳會議室に開催された、第一日は佐治廳長訓示について諮問事項、懇談事項、指示事項、第二日は指示事項、注意事項、指示事項は一、國民精神總動員運動徹底に關する件　一、台灣青年學校に關する件　一、青年團青年隊に關する件　一、部落教育の振興に關する件　一、國語普及會經營研究會開催に關する件等であつた、右につき佐治廳長は本年度學校長會議の根本方針を語る時局の重大性に鑑み特に青年教育の振興と國民精神總動員運動の教育的社會的强化を重視し人物養成教育の對策を樹立して邁進することとした

經濟視察團來中

【台中電話】關東州日滿經濟視察團一行は廿二日午後五時十一分着中同七時より醉月樓に於ける官民合同歡迎會に臨み二十三日午前中商工獎勵館、農事試驗場を視察した後知事官邸に於いて午食、午後一時五十分發急行にて水社に赴いたが二十四日嘉義へ向ふ筈

土盛りを奉仕 臺南市役所員が

【台南電話】皇位向上の奉仕に市役所奉仕團勤勞奉仕隊では二十五、六、七の三日間各課毎日八十名宛、開山神社の盛土工事に奉仕する事となつた

一千円、十一年度十一万円、十二年度十九万五千円と比較すればその躍進振りは實に隔世の感がある

屏東市參事會

【屏東電話】屏東市では二十二日午後零時半より會議室に第二回參事會を招集し
一、昭和十四年度歳入出追加豫算
二、建物處分の件
を附議決定したが追加豫算は總額二千九百十五円で營繕費二千二百円を以て狹隘を歎つ衛生課事務室を新に建築するもので場所は現在の市役所の東北隅である、殘額七百十五円は吏員の退職給與金であり、建物處分は消防用火器場を賣却せんとするものである

南方澳に大火 損害三萬圓に上る

【蘇澳電話】二十三日午前二時三十分蘇澳郡蘇澳庄字南方澳一番地雨林鐵工所隣家方の鑄物工場より發火、忽ち同家を全燒し隣家の金澤鐵工所工場二棟方に延燒、次いで附近住家九戸を烏有に歸せしめたが蘇澳消防組の逸早き活動に依り午前四時鎭火した損害約三万円の見込みで原因は鑄物工場仕事場の火の不仕末からである

喫煙を斷禁

【屏東電話】屏東警察署吉池保安主任は不良少年絶滅と銃後治安を確保する爲未成年者の料理屋、玉突屋出入又は喫煙を斷乎禁止することとなつた

暴利を貪る

【高雄電話】高雄州屏東郡長興庄長興五一四李新貫(二六)は去る四月二十八日から五月三十一日にかけて自轉車チューブその他を五割乃至六割の暴利を貪り販賣した事發覺、二十二日高雄經濟警察當局に召喚され嚴重なる戒告處分に附せられた

講師講習會

澎湖廳では公私立國語講習所講師の素質向上を圖る目的で左記に依り七月十三日から八月一日迄、馬公第一公學校にて講習會を開催する筈、講習科目並時間及講師左の如し

課外講演、二時間　南條庶務課長
公民科、社會教育、四時間　渡石成字
教育學　八時間　佐々木一公校長
讀方教授法　一五時間
話方教授法　二〇時間　佐々木文雄訓導
體操科教授法　七時間　椎原象政訓導
唱歌遊戯教授法　一〇時間　西　訓導
國語講習所經營　四時間　波多野訓導
　大江社會教育書記

授產場入札延期

【臺南電話】愛婦會館授產場建築工事請負は既報の如く二十三日入札に附されたが愛婦州支部の豫算を超過せるため不調となり新に追加豫算を申請するか現在の設計を變更するか目下關係者にて調査中

要員指導講習會

【屏東電話】屏東郡並國在鄕軍人分會においては本年度徵兵檢査の結果乙種合格以上の者に對し二十日午前十時から郡役所構内に於て左記に依り現役兵要員指導講習會を開催した「精神講話」村田視學、教練、體操、水泳宮里參事

宇佐神夫人告別式

臺中州醫原衛生課長宇佐神勝彦氏夫人雪子さんは豫て臺中市一丸醫院に入院中の處藥石效なく十七日逝去したが二十二日午後四時臺灣社會館にて神式に依り告別式を擧行した

中元の贈答全廢 屏東市で斷乎舊慣打破

【屏東電話】聖戰下第三年目の中元を迎へるに當り屏東市では消費節約國策に順應の趣旨から中元贈答の虛禮廢止を實行すべく近く各區長、銀行、會社、組合の參集を求め全島に魁けて廢止の實行に乘出すことになつた

勇士慰安會 大甲郡主催で

【台中電話】大甲郡主催の白衣勇士の慰安會は二十三日午後一時より台中座に於いて開かれたが先づ

甲長に非常訓練

【高雄電話】高雄署においては非常時局訓練を市内甲長を通じて市内全本島人に强化すべく來る七月十六日から二十四日に掛け監視區を單位に各甲長を招集し、署報部總動員、保正立會の下に實施の事となつたが、國語化運動の側面運動として大いに期待されて居る

移民村の雨禍

【台南電話】過日の連日的降雨に依り虎尾郡下両移民村では一時濁水溪新虎尾溪決潰の厄に依り難がましたがその後天候の回復に依り榮村は一割程度の被害に止まり、又春日村では天候回復に早速稻代作方を始め水稻用地の整地に來るべき收穫を目差して大多忙である尙州においては近く移民地に於ける現地指導、經濟狀況等に就き移民事業擔任者に依る協議會を開催する由

淡水の賭博狩 連累者百餘名に上る

台北州淡水郡警察課に於ては非常時局に即應すべく國民精神總動員の徹底の爲賭博の大檢擧を敢行中の處淡水街北新庄子車埕五二九牛車業呉百傳(三)が牛車を五百円にて質入したが不審の點あるを以て久保田警察課長は陣頭に立ち谷司法主任、長崎、周、劉の三刑事、犯罪歷其他常習者數名を引致取調べたるも非現行なるがため言を左右にして容易に自白せざるを以て久保田警察課長は時局の重大性に鑑み銃後の國民としての義務を懇懇と諭したる所遂に常習の彼等も全部自白したが、本年舊正月頃より七星郡北投、淡水街、水梘頭、北新庄、沙崙子等の竹林を利用し部落民を集めて連日的に白衣賭博を開帳し其の連累者水梘頭五二一名、北……同水梘子八

ニキビは六月攻勢
少し、汗ばむ暑いのさへ辛棒して一週間ご愛用になれば、ニキビの五月攻勢なぞ物の數でもありません
試用 七日分 十三セン
新發賣 一圓五〇セン
東京・大阪 株式會社 ヤラク

嘉なかだち
求職一件一回 壹圓貳拾錢
其他一回 壹圓七拾錢
匿名 倍額

齒科醫院至急譲りたし委細面談 太平町二丁目五一六六 巽齒科材料店
給仕入用 内地人年齡十七歳より二十五歳迄 淡水海水浴場新館 電話一二九ノ乙
帳場入用 内地人年齡四十歳前後 淡水海水浴場淡水館 電話淡水第二九番ノ乙
時計職人二名入用 臺南錦町一ノ五〇 精工堂時計店
弟子入用 年齡十五、六歳の者 臺北築地町モン、パリ前 富士美粧園
被雇たし 女事務員又はタイピスト 内地人十九歳高小卒 邦文タイプ卒
洗濯職人 二名募集 臺北市公會堂
給仕採用 十六歳以下女子 履歴書持參
外務員募集 臺北市築地町一丁目四三 昌屋株式會社店
運轉手募集 式年以上經驗者 履歴書携帶 淡水驛前 三和バス
事務員採用 四十歳以下 江里口商會 本町一丁目
女會計 募集十七、八歳位 本人來談 町三丁目喫茶店ボレロ 電話四四七七
貸家 幸町 家賃四拾五円 電話四九〇七
貸店舖 新築洋式 太平町五ノ七一
賣自動車 五年式シボレー 電五〇九六

友

慢性と再發

淋疾

男子の淋病が根本的に全治しないのは、淋菌が尿道粘膜の側管或は深層に潜在繁殖しているからである。
この潜伏淋菌は、いかに優秀なる内服藥にても、根本的に撲滅しがたいことは、すでに實驗者の知る所である。
然るにウラルゴールは、殺菌力强大なる銀と色素とを化合した粉末であつて、この粉末はきはめて簡單安全な方法によつて尿道粘膜に平等に分布塗着され、そのまゝ一本にて數時間にわたり、殺菌と深達の兩作用をつゞけ、この潜在淋菌を殺滅するのが本品の最大特長である。故にウラルゴールを使用すれば、感染早々は勿論、たとへ多年にわたる慢性症といへども分泌物、淋絲の消退を速やかならしめ、短期治癒に奏效し、再發を防止するのである。

注意　感染早々は短管を使用されたし
慢性或は再發は先づ短管を、次に中管を使用されたし。惡性か或は數年の慢性は短管、中管の次ぎに長管を。
短管 十本入 二円。中管 十本入 二円五十錢。長管 十本入 三円。（使用法明る說明、藥店にあり）
ウラルゴール說明書進呈
東京市日本橋區本町三ノ一 發賣元 友田合資會社
日英米佛特許製法 ウラルゴール
U.510

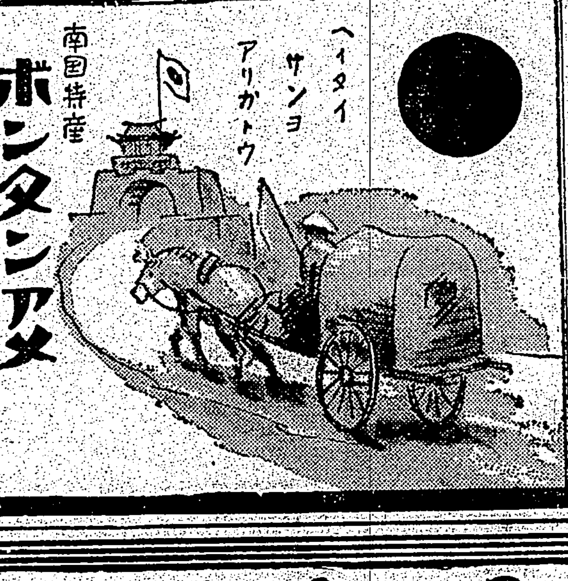

南國特産 ボンタンアメ
ワタシモ、コンド、オクリマス。
（全國菓子食料品店ニアリ）

群し良い效能のわかる質物見本を進呈
手紙に三錢切手を入れお申込下さい

にきび取 藥用クリーム アモンパパヤの姉妹品です 四十錢
藥用パパヤ洗粉
日やけや色黑治しには明朗この洗粉を使うと特殊藥效で氣持良く美しくなります
東京市神田區松住町 株式會社 杉田商店（P64）

校長 陸軍中將 井上一次
東京無線技術學校
各科・補缺學生募集
●普通科…尋小卒程度…一ケ年
●高等科…中三修程度…一八ケ月
●通信部 ●技術部 ●規則要三錢
◎無線通信 ◎無線技術 ◎晝間部 ◎夜間部 ◎女子部
東京神田萬世橋 電話下谷三六一七番

慢性『尿の病』 性病の惱みを救ふ

"家庭自療法の公開"
（病名症狀明記し申込者に療病美本無代贈呈）

慢性淋疾、尿道炎、膀胱炎、腎臟炎、慢性淋、消渴、血尿、尿閉、小便等は冷込や、過勞、不攝生及び大腸菌の侵害男女淋菌の感染等から起ることが最も多い之等は何れも難病で仲々治らず、種々の餘病を起し易いから決して油斷せず、徹底的眞療法で治ねばならぬ。本病の研究と自療で評判の高い、和歌山市公園前本通自療研究所學術部は療病法全般に渉る詳細の美本を發表し濟世の爲ヒミツに無代進呈するが幸ひこの實驗治療者から無數の全治禮狀がある。罹患者は必ず病名と症狀を明記し、安心して書面に台灣日日で讀んだと書て申込み至急本療法に惡すが最もよいと。

明るく元気に！

胃腸の弱りがちな夏季、特に頭痛藥の選擇が肝要です！
効めが速い…服み易い…胃に障らない…中毒の不安がない…と云つた頭痛藥なら理想的………
ノバポン錠が全國的に愛用家を激增せしめてゐる所以です。

目まひ 月經痛 結核熱 感冒 にも

頭痛・齒痛に ノバポン錠

十二錠…四十錢
三六錠…一円
一二〇錠…三円

大阪・東京 田邊商店

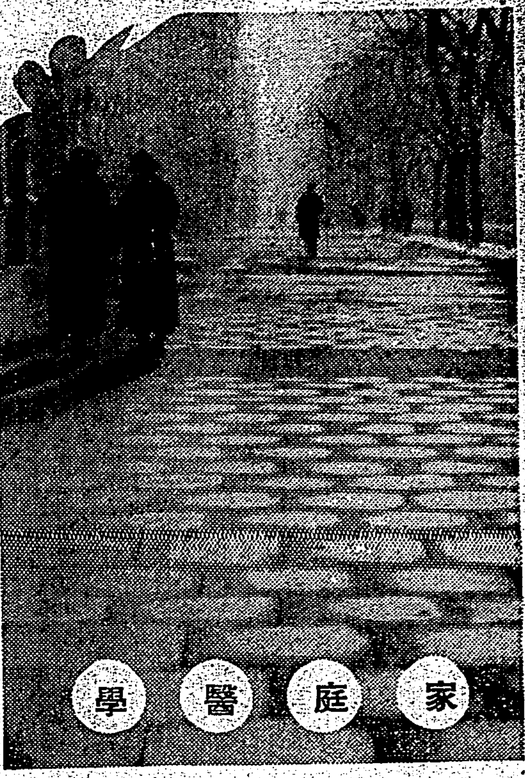

日光の不足から來る健康の危機！

白鼠で實驗した恐るべき害

白鼠を絶對に光線のない暗室で飼養すると、七十日間に九四・一%の佝僂が出來、姙娠中に暗室内で出產した仔鼠は、生後二週間で殆ど全部佝僂に犯されるが、毎日暗室内で紫外線を十五分間宛照射した鼠は、七十日間に三六・一%、曇天の日だけ暗室から出して二十分間宛日光を浴びせたものは四〇%しか佝僂が出來ないといふ樣な實驗を發表された學者があります。

これは單に、齒に對する關係だけでありますが、日光の不足が一般健康に及ぼす害は非常なもので、佝僂はそれが外に表はれた一例に過ぎません。

例へば日光に恵まれない北歐地方、或ひはロンドンの如き大都市など紫外線を十分に浴びさぬ所の住民に

佝僂病、骨軟化症

が非常に多い事實や、結核、胃腸病の樣な慢性內臟疾患もまた日光の不足に比例して增加するといふ事實に見ても判ります。

これは日光、特に紫外線が體內の榮養と密接な關係をもつてゐるからで、日光が不足するとカルシウムや燐等の無機物の代謝が妨げられ、齒や骨格の榮養を奪ひ去られるのです。この事はひいて病菌に對する抵抗力を弱め、內分泌を障碍し、中樞神經を衰弱させるといふ風に、身體の各方面に影響し健康を低下させるのであります。之に對しては、勿論日光を豐富に與へるやうにしなくてはなりませんが、環境によつてはそれも思ふ樣に委せませんので、さういふ場合には

榮養の方から補ふ

事ですが、その方法として、最近醫學界で推奬されてゐるのは「錠劑わかもと」の內服であります。

本劑はビタミン含有微生物界隨一と云はれる特殊ヘーフェ菌に數種の貴重藥用菌を配合した微生物劑でありまして、その含有成分の「細胞原形質賦活作用」といふ特殊の醫療作用を發揮し、榮養吸收の機能を活潑にすると同時に、

日光ビタミンと

いはれるDや、無機質、各種榮養素を補給して、體內榮養の充實、平衡を得させるのを特長とするものであります。

從つて「錠劑わかもと」を常用しますと、榮養の不足が除かれ、胃腸衰弱を恢復させ、結核、脚氣、神經衰弱を輕快させ、病弱體質を改造し、虛弱小兒も順調な發育を遂げることが出來る樣になります。

立派な掛圖をボクラの學校へ！

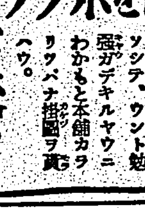

ウチデ服ンデヰル「錠劑わかもと」ノ掛圖引換券ヲ先生ニサシ上ゲテ、ウント勉强ガデキルヤウニわかもと本舖カラリッパナ掛圖ヲ貰ヘウ。

長壽の科學

老齡の方は肝臟を弱めるな

酒や糖分の害はかうして除きませう

肝臟は、エネルギーの寶庫であると同時に、解毒作用を有する大切な機關でありますが、年をとると、この器官が全消化器中で一番衰へ易いのであります。中年期から老年期にかけて、種々の傳染病や、膵炎、中毒等に罹る人が多いのも、肝臟の働きが弱り

解毒

作用が充分に行はれないためであつて、長壽を欲せんとする人は、まづ肝臟を强めることが大切であります。

その心得として、重要な榮養方面について云へば。肝臟は膽汁を分泌して消化を助けるものですから、脂肪、蛋白等を過食して過勞させ、自然變性を强めない樣に注意することが必要で、特にアルコールの多量攝取を愼むことです。恐るべき肝臟硬變が、愛酒家や茶、コーヒー等の刺戟物を好んで攝る者に多いことは、醫師も警告される通りであります。

次に糖分でありますが、糖分はグリコーゲンに變化して肝臟中に貯へられ、肉體精力の源泉となるもので、これの適當な攝取は、榮養となり、肝臟機能を昂める上に良いことであります。しかし、酒その他の嗜好品と同樣に、多量に攝れば

血液

の酸性化を來し、胃腸を弱め、齒牙骨格を脆弱にし、抵抗力を低下させますから、同時にビタミンB複合體を豐富に含む「錠劑わかもと」を服用するのが賢明です。

この藥には、糖分やアルコールの害を消すビタミンB2が、生物中最も豐富に含まれてゐますから、これを日常服用してゐれば、前記の害を蒙ることもありません。而もなほその他に

胃腸

を强める成分や、肝臟機能を昂めるグリコーゲン、骨格齒牙の衰へを防ぐ無機質等も配합してゐますから、效果は各方面から及ぼされます。

中年、老年期の方が、より强壯に、より長生されるために、ぜひ服用されたい藥劑であります。

「錠劑わかもと」は、廿五日分一圓六十錢、八十三日分五圓といふ一日數錢にも足らぬ廉價で、東京市芝公園、わかもと本舖榮養と育兒の會（振替東京一七〇〇番）から發賣されて居ります。

チフス內服豫防藥 ヘテロゲン 一號
他ニ赤痢・疫痢用「二號」アリ

療養實話

脚氣で腹部が凝り遂に歩行も困難

（德島市西新町）笠森義朗

私は子供の頃から可なり頑健で、學校を卒業し社會へ乘出しても徴兵檢査の頃までは、藥の厄介になつたことがありませんでした。處が交際上宴會などで酒や煙草に親しむ機會が多くなつた爲か、昨年頃から身體の調子が少し變になり、食慾が急に減退し、一日中何も食べずにゐた事もありました。從つて以前は十七貫もあつた體重が十六貫に減少し、朝洗面の時など鏡に向ふと、顏面がひどく窶れ血色も悪く、これは胃腸を悪くした所爲だらうと、好きな酒も煙草も止す事にしましたが、折角の努力も效果がなく、今度は手足に斑點の吹出物が出來、遂には歩行さへ困難を感ずるやうになりました。然しこれが脚氣とは氣付かず、「錠劑わかもと」の文字を見る機會も屢々ありましたが、更に服んでみようといふ氣はありませんでした。偶々友人等の體驗談を聞き、「錠劑わかもと」の藥效を確かめることが出來ましたので試しに一本買求めて服用いたしました。處が服んでゐる中に知人の話と略々同じやうな結果が現れ始め、食慾が次第に進み、×週間目位から腹部の固い凝りもなくなつたばかりでなく血色も佳くなり、顏面の腫みや吹出物も何時とはなしに消え失せました。これは效くと、

更に勇氣百倍し

何も買ひ求めて服むうちに、歩行も困難を感ぜぬやうになり息切れもしなくなりました。

私は軍籍にある身とて、この國家非常時に脚氣の如き病氣で萬一お役に立つ事が出來ぬやうな場合は、男子一生の恥辱と、一日として安らかな日はありませんでしたが、幸ひ「錠劑わかもと」の御蔭に依り脚氣が輕快しました事は、感謝へやうのないほどの嬉しさであります。

アセモ・タダレに シッカロール

類似品に御注意下さい
シッカロールは分け賣り絶對にいたしません

內務省衛生試驗所 檢查證明

二〇錢 五〇錢 一圓
自宅近所の藥店・化粧品店にあります
和光堂

SO—5

小兒腺病質の強化
結核の早期治療
体質改善
注射劑
ヤトコニン

青少年の虛弱體質を改善强化するは國民體力の總動員を必要とする長期建設時代に於て最も重大且つ緊急を要する國民厚生策なり。

ヤトコニンは京都帝國大學、舟岡教授の組織治療學說に基き創製されたる体質改善劑にして、注射によりて体內にカルシウムを沈着せしめ、病的不良細胞を淨化吸收し虛弱兒童、青少年の弱体を組織的に改善强化す。

食慾增進・体重增加・微熱盗汗・咳嗽喀痰の抑止等はヤトコニン療法中に見らるゝ著明なる体質改善作用にして**結核感染**に對する全身的の抗病力增進に寄與する處大なり。

（呈文獻說明書）

シオノアスピリン製造元
株式會社 塩野義商店
本店 大阪市東區道修町三丁目
支店 東京市日本橋區本町二丁目
滿洲國奉天松島町

SY—21

複合粒子で ズバ抜けて美しく附く粉白粉
三重作用の最高級粉白粉！

(1) 複合粒子でズバ抜けて美しく附く！
明色粉白粉は充分に細い白粉の粒子に更に幾多の物理的、化學的の新工夫を加へて複合粒子といふ一種特別の微妙な精巧な狀態に化成してありますから普通の粉白粉とは比較にならぬ程美しく附きます。

(2) 時間がたつ程一層美しさを增す！
明色粉白粉をつけますと獨特の科學的成分が忽ち皮膚に作用して皮膚が白粉の最もつき易い狀態になり、複合粒子の作用と合してマルでキヂからの様な自然な美しさに附き而も時間が經つ程一層美しさを增します。

(3) 美容粒子の作用！
明色粉白粉には獨特の美容粒子が最も科學的に精巧に配合されてありますからこの粉白粉でお化粧するとキヂまでが目に見えて美しくなるのです。

新標準の七色

肌色系統	オークル系統	白色
肌色	クリーム（オークル一號）	白（ホワイト）
サンビーム（肌色二號）	オークル（オークル二號）	アンバー（琥珀色）
ラッシエル（肌色三號）		定價各色 四十五錢

最高級の粉白粉が普通品の御値段！

明色粉白粉

S—51

アブラ顔の方も、もう心配はない！

アストリンゼンの素晴しい美容作用

ホンの二三滴で お化粧の美しさもモチもマルで違ふ

それは何故？
アブラ顔の方はアブラが出すぎるため白粉が美しく附かず、お化粧もすぐ崩れますが、お化粧前に（粉白粉の時は化粧下クリームをひく前）明色アストリンゼンを二三滴つけますと獨特の收斂作用で皮脂腺や汗腺を引き緊めアブラや汗の分泌を根本的に調節しますから、どんなアブラ顔の方でも白粉が思ひの儘に美しく附きお化粧も不思議な程長く保ちます。歐米婦人は化粧前に必ず强力化粧水アストリンゼンを使ひます。

▲アブラ顔が治る！ 朝晩の洗顔後明色アストリンゼンを常用しますとアブラ顔が次第に治りお顔が目に見えて美しく若々しくなります。 定價 一圓 五十錢

歐米婦人は化粧前に必ずアストリンゼンを使ふ！

明色アストリンゼン

感冒、肺炎 氣管支炎・中耳炎 神経痛、ロイマチス 打撲痛、捻挫

右は孰れも**エキホス**の好適症にして**エキホス**を塗布すれば特有の鎭痛と保溫の兩作用により速かに炎症を去り疼痛を輕減し、熱を下降せしめ頗る爽快の感を與ふ。用法簡便にして一回の塗布よく長時間効力を持續す。

結核性肋膜炎、腹膜炎、淋巴腺腫（瘰癧）等にはエキホス姉妹品たる**グアヤコールエキホス**の使用に依り効果一層顯著なり

御注意
近時外觀、包裝等**エキホス**に類似せる製品多數あり御購入の際には必ず**エキホス**と御指名を希ふ。

信用ある藥店はエキホスを販賣す

純國產品
EXIHOS

濕布にエキホス

發賣元 武田長兵衛商店 塩野義商店　製造元 二巴合名會社　A—114

聖旨を奉體して全國に學生隊を組織
小學校から大學まで

【東京二十三日發同盟】畏くも青少年学徒に對して優渥なる勅語を賜つた、文部省ではその聖旨を奉體し学生、生徒自ら切磋琢磨、大国民としての教養を昂める趣旨から今回小学校より大学に至るまで全学校部門を通して学生隊を組織することになり、二十三日その準備委員とし、石黒次官を委員長に岩松秘書課長以下關係官を委員に任命發令した

海の荒鷲が汕頭で活躍
外國權益を背に無數のトーチカ陣地
神技に等しい急降下で爆碎

【汕頭にて石川本社特派員二十二日發】汕頭攻略戦に於て空より飛び廻つた我が海の荒鷲の協力活躍振りは壯烈極まるものがあつた、二十一日未明陸軍の精鋭部隊が敵前上陸に成功するや曉の空を蹴つて陸軍部隊前面の敵に對し巨彈を浴せ急降下、地上掃射を行ひ前進路を開拓しその勇猛果敢なる攻撃精神は賞讃の的となつてゐる、軍艦○○より或は○○より終日灼けつく様な夏の陽に銀翼を輝めかし○○より反復爆撃すること實に○○回に及んだ、殊に汕頭市海岸は中支九江、南昌の如く支那軍は卑劣にも外國權益を背にして無數のトーチカ陣地を構築してゐたが我が海鷲は第三國權益を避けて神技としか思はれぬ巧妙極る急降下爆撃及び掃射を行ひ濠内深く決死突入江岸の敵を砲撃する外、汕頭市東方外國權益の密集する地帯にある○○砲台が二十八珊の巨砲をもつて小艦にも我が海鷲にも對し砲撃し來るのを軍艦○○よりの砲撃と海の荒鷲の連携によつて忽ち粉碎沈默せしめた折柄の焔火炎々と燃え上る斷末魔の汕頭を後に悠々歸還した軍艦○○の藤村、佐藤兩勇士は交々語る

汕頭上空は雲低くやりにくかつたが雲の下に出て陸軍部隊前面の敵を爆撃するとどんどん逃げ出すのが見えた、四邊は何處を見ても我が飛行機だ、外國權益のすぐ側にトーチカがあるので實に苦心した上にハッチを被せ實に巧く擬装したのだ、正規兵が上衣のみ便衣に更へて民衆に混つてドンドン潮州方面に逃げて行くのを見たが民衆の爲を思ひ攻撃を中止した、揭江は數日來の雨で氾濫してゐるし、潮州への路は總てずたずたに切られてゐた、これでは敵も增援に來ようと思つても來られないよ

汕頭市民早くも歸り
床屋や煙草屋まで店開き

【汕頭にて二十二日石川、西村本社特派員】我が陸海の精鋭は汕頭市中國敵掃蕩を終へ無血完全占領を遂げたが記者はこれに續いて汕頭に入り先づ市内が少しも損傷して居ないのに一驚した、砲臺は跡方もなく爆碎せられて居るに拘らず附近第三國權益は些かの損害をも受けて居ない、我が方は直ちに海關始め各機關を接收、民衆も又海の荒鷲が撒布した傳單を見て安心し續々復歸し人力車も走り床屋も煙草屋も開業、これが今日占領せられた街かと思ふ程である、然し市中より港外海岸に入る處にトーチカ、防空壕、戰車壕、土嚢陣地が築かれその頑丈さは廣東、廈門の比でなく敵が如何に皇軍來の声に怯えて防備に狂奔して居たかが窺はれる、街は街路樹が多く道幅も廣く洋風の建物が並び廈門の街を髣髴せしめる雲雀の囀る汕頭郊外で記者は李稙槐と云ふ一支那青年から

流暢な日本語で呼び掛けられて驚いた、汕頭東瀛學校出身で昔日記者だと言ふと彼は

父は汕頭臺銀に務めて居ました私は北原校長に御世話になりました、日本軍の公明正大なる事を知つて續々歸つて居ます

と語つた、市内は皇軍の布告、汕頭治安維持會長陳民氏の布告が張られ民衆はこれを讀んで居る、外人夫婦の散歩姿も見受けられる黄昏の空を海の荒鷲が飛んで居る

電燈は點かない

電燈は從業員が逃げたため點かないが復舊するのもすぐであらう、闇に包まれんとする新生汕頭を廣東銀行屋上より俯瞰して往昔の抗日汕頭を思ひ記者は感慨無量である

北署員が草山まで武裝行軍

北署では二十三日午前五時半職員の非常召集を行ひ同署前で伊東署長より點檢を受けた後炎天下を物ともせず草山まで武裝行軍をなし途中攻防演習を演じつつ正午ごろ草山到着晝食休憩の後夕刻一名の落伍者もなく元氣で歸北警察官の意氣を示した

新嘗祭獻穀田の拔穂祭
虎尾二崙庄で

【台南電話】台南州虎尾郡二崙庄蕭來居の畑田において奉仕栽培された昭和十四年度新嘗祭獻穀田の拔穂祭は二十三日午前十一時より川村知事拔穂使となり文教局長代理奥谷社會課長、殖產局長代理下斗米技師、塚本州勸業課長、州下市尹、郡守その他地元官民並に青年團員、小公学校兒童等五百餘名參列の下に嚴かに執行された 式は先づ修祓、祭主祝詞奏上の後拔穂使幣物を奉り次いで莊嚴なる拔穂の儀が行はれ玉串奉奠あつて正午過ぎ目出度く終了した

汕頭戰線より

(上)港口を壓する我が輸送船團(中)媽嶼を攻略する副田部隊決死の白襷隊(下)港口內の機雷爆破【陸軍省、海軍省許可濟】

憤懣遂に爆發し
排英同志會を結成す
島都で全島民大會

東洋平和の攪亂者たる英國を排撃せんとする全島民大會は二十三日午後七時から台北市公會堂に於て開催された 全島各都市の代表、地元島都市民及び台湾在住一般人本大會に參加せんものと定刻前から續々と詰め掛けさしもの廣大なホールも立錐の餘地なき迄に埋め盡し、劉英國旗の異國風景內に張る中をやがて主催者を代表して緒方武歲氏の開會挨拶が始まり、次で一同皇居遙拜、戰歿英靈に對し

敬虔な默禱を捧げ

更に台湾神社の方に向つて皇軍將士の武運長久祈願を行つたのち除本讓三郎氏の動議に依り滿場一致の賛成を以て河村徹氏を議長に推し同氏議長席につき一場の挨拶を述べ終つて谷口虎氏は力強めて別項の様な宣言、決議案を朗讀すれば滿場嵐の如き拍手を送つて賛意を表す、この時小松吉久氏發言して"英國同志である、援蔣の禍根を絶ち東洋の平和を

確立すべく排英同志會

を結成すべきである"と賛成の意を表するや再び万雷の様な拍手起る 小松氏は更に議場に起ち役員の選任、會則は河村議長に一任することを諮れば會衆中より、會長は河村徹氏を推挙したいとの動議あり、滿場異議なく賛意を表す、かくて河村氏は愛國、愛國の至情に燃える各位の御支援に依り排英の趣旨を徹底させたいと挨拶をなした後茲に排英同志會の結成を宣し、佐藤喜久治氏より全島各市議、商工會議所、商業團體等から寄せられた數十通の祝電披露あつて五分間休憩の後演說會に移る、講演者は黄朝生、齋藤昇、清水宮代治、陳振能、横山市治、村崎長昶、貝山好美、宇田紫、長岡寛、清水東平、小島唯次、顏鶴年、公會長谷邊、龜山茂、林治人、佐藤喜久治、田中一二、西川純、安田勝次郎、古屋貞雄の諸氏で順次演壇に現はれ夫々東亞新秩序を根底から妨害し、援蔣工作を敢行し續ける英國の老獪極まる行動を總ゆる角度から論じ暴露してこの國際正義に悖る英國に斷乎鐵槌を下し東亞の天地からその勢力を

驅逐せよ

と言々火を吐き諄々英國に對する憎惡の情を迸らせ、更に古來支那大陸と密接關係を有する本島六百万島民の覺悟を喚起し三千五百余名の參會者に多大な感動を與へ十一時ごろ盛況裡に大會を終了した

宣言

東亞新秩序建設を阻害する英國の老猾なる行動は國際正義に悖り世界平和を擾亂するものにして一衣帶水支那大陸に關係密接なる臺灣島民の到底默視するを得ざる所なり、依て茲に臺灣島民大會の決議に基き排英同志會を結成し以て興亞聖業遂行に貢獻せん事を期す

右宣言す

決議

一、支那事變の現状に鑑み排英同志會を結成す

右決議す

(上)反英同志會結成式と(下)島民大會(二十三日夜寫す)

北京でも反英
反英スローガン街に溢れる

【北京二十三日發同盟】天津英租界の檢問問題をきつかけに反英熱が俄然勃興し臨時政府お膝元の北京では二十三日午前十一時半から紫禁城內大和殿に和平救國委員會及び各界共同主催の反英民衆大會が開催された、民衆は定刻前から續々と詰めかけ廣い大和殿を埋め和平救國委員會代表希家顯氏はじめ商務總會、学界其他代表、白系露人等の演說があり反英決議を行つて民衆大會を終了、次で市內示威行進に移り反英スローガンを大書した大旗を掲げすがすがしい雨上りの北京主要道路を練歩き大反英氣勢を挙げた、尚大會の實況を北京中央放送局から電波に乗せて全中國民衆に傳へられた

友邦のタイ國で盛大な記念行事
けふ盤谷で盛大に開催

友邦シャムでは六月二十四日が去る昭和七年同日前首相ピア・パホン氏の革命斷行以來第七周年記念日に相當するので一同日首府盤谷市に極めて盛大なる記念式典が挙行される、同國では一昨年冬以來日本を始め世界列強十二ケ國との間に關稅自主權と治外法權撤廢後の修好新通商條約を締結し、昨冬迄に悉く批准交換を完了し發效を見たので、當日の式典はその祝賀の意味をも兼ね行はれるのであるが先づ國防省としては正午に陸海軍の祝砲發射に次で午後國民式典あり、又た航空隊の飛行機は市上空に飛翔すると共に晝は小旗やリーフレットを撒布し夜は飛行機より花火を打出す、青訓の大提燈行列も行はる、文部省としては各學校に於て校長より六月二十四日の重大なる意義を說明し 夜はプラマネ廣場で宗教興大カノニを演出する、內務省としては全國を通じ同日を祝福するやう地方當局に通達し、大道及び廣場の電飾、高聲機の設置、工場、汽艇の汽笛吹鳴、各廣場に餘興場設置等を令し、更に經濟省からは記念郵便切手を發行する等全く同國開闢以來記錄的の盛典である、その音頭取りは言ふ迄もなく最近陸軍少將に昇進した首相ルワン・ピブーン・ソンクラム氏で、此の外現藏相で前外相のルワン・プラヂツト・マヌータム、前法相で現外相のチャオ・ピア・シータンマーチデット兩氏も條約締結功勞者としてワキ役を勤める、これらの人々は他の閣僚と共に相國十六日ピブーン內閣成立以來諸般の勢力打破に百方努力を傾倒して居ることは周知の通りである、尚既報の如く此の日を以て外人の呼ぶシャムの國名を撤廢して國有のムータイ國即ちタイ國と稱する旨を中外に宣明する筈である 之に就て督府外事課囑託の奥野金三郎氏は往訪の記者に對し大要左の如く語つた、奥野氏は多年シャム公使館に外務省留學生として滯在した人で、シャム字の普及びシャムの事物を研究した人で、シャム語及びシャム字の新聞を讀み得る人は台北では目下建成小学校六年に在學中の同國人アボーン・プラナシラピン君(一こ)と共にたつた二人である、恐らく台湾全島に於てもたつた二人であらう

シャムといふ言葉は原語ではサヤームと發音し、サンスクリットに語原を持つゴールド即ち金を意味する、古來ビルマや

シャム地方は

產金地として印度人間に知られ、いつしかそれがシャム地方のみの名稱となつたものと解される、又たサヤームには黒又は褐色といふ意味があり、印度人はシャム人が色が黒いので"黒ン坊"といふやうな意味でシャム人と呼んだといふ說もあるが要するにシャムの語には大して國辱的な意味は無い、併しシャム人自身は"自由"を意味するタイといふ呼稱を普遍的に使用して居るタイ民族は二千年以前より支那の雲南、貴州等に居住した一大民族で種々の歷史的沿革を經て今日シャム國の基礎を築き上げたもので今回のタイ國の名を宣明するのが外人のつけた名を排し國人

自らの呼稱

を正式に生かしたものである

イ國の前のパホン首相と今の卅五歲のピブーン首相等の努力に依て益々國勢の强味を發揮し來りつつあることは、誠に快心事で二十四日の記念式典の擧行さるるに當つて心からの祝意を表したい

【寫眞はピブーン首相及プラデツト外相】

楊前四川省教育總長に死刑を宣告

【香港二十二日發同盟】重慶來電に依れば元北京大學教授前四川省教育總長楊廉は嫌ねて收賄行爲の廉で軍法會議に附されてゐたがこの程死刑を宣告され二十二日刑を執行された

澳門の政廳で反日集會禁止

【香港二十日發同盟】澳門來電に依れば澳門のポルトガル政廳は同地に在る支那人の反日的集會を禁止する爲め今後十名以上の支那人の集會を一切嚴禁する旨法令を發表した、右は廣東占領後同地から澳門に流れ込んだ支那人學生が政治運動を行はんとした事件が動機となつたもので同時に學生團體の結成も禁止された

希望條件は數々
日本語普及の評定終る

【東京二十三日發同盟】國語對策協議會は文部省で關係各省學校經營者の外に朝鮮、台湾、滿洲、關東、華中、華北、蒙疆、南洋など現地代表者が會同二十日より三日間に亘つて開催し大陸に日本語普及の方策について協議を重ねたが二十二日夜會議終了、現地側及び學者側で左記希望決議をなし文部省の意見を希望し文部省ではこの決議に基いて日本語普及の對策に乘出すことになつた

希望決議

一、日本語の海外普及の爲には日本語の整理統一が喫緊の要であるから文部省に强力なる調査統一機關を新設されたい

二、海外における日本語敎育は國內の敎育と密接なる連繫を要するから關係各地代表者、中央關係官、學者、有識者を以て日本語敎育委員會を設置し日本語敎育の方法を確立するとともに各地との緊密なる連絡を持つため定期臨時に國語對策協議會を開催されたい

三、出來る限り優良なる指導者を大量養成されたい

四、簡にして要を得た現代日本語の辭典を編纂されたい

五、日本語の唱歌民謠等を選擇作詞されたい

六、日本語の標準を示すためレコードを作製されたい、又發聲映畫に就ても考慮されたい

聽取許可料金を五十錢に値下げ
ラヂオの普及に大馬力

【東京二十三日發本社特電】事變を契機にラヂオ聽取者は益々激增して全國四百万を突破する勢であるが遞信省はラヂオが國策普及に役立つに鑑み更にその徹底を圖るため從來加入者から徵收してゐた一円の許可料を半額の五十錢に減ずる事になつたこの許可料徵收の趣旨は不法聽取を取締るため無線電信法第十六條に準じ許可なくラヂオを聽取した者は千円以下の罰金を科す事になつてゐるものであるが現今のラヂオセツトは國內放送のみを聽取する樣に作製されてをり又外國の放送を聽くには特に許可を得なければならぬ規則もあるので不法聽取は近年影をひそめつつあり國策宣傳を主とし國民慰安と敎養を目的とするラヂオを政府が許可料を取得するは矛盾する事になるからとて種々の事情から全廢する譯に行かず半額に減ずる方針をとり遞信大臣の決裁を經て公布する筈である

鐵道省から慰問使

【東京二十二日發同盟】鐵道省では大臣派遣員並に前線部隊慰問のため二十二日森田電氣局長、湯本監察官以下六名を慰問使として現地に派遣した 一行は二十六日上海上陸後杭州、蘇州、南京、蕪湖、蚌埠、徐州、濟南、青島、北京、張家口、大同、包頭等中北支各地

度量衡の一齊檢査

南署では二十三日午前十時より經濟務員並に外勤巡查を總動員して管內度量衡器の一齊臨戶檢查を實施し好成績を擧げて午後四時終了した

軍規紊れる支那軍
中央軍と共產軍が嚙み合ふ

【上海特電】上海特務部同盟長沙丸は二十三日午前十時船客八十五名を乘せて基隆港外に着いたが、同船の齎した情報に依れば共產黨領導下における第八路軍及び第四路は中央軍事委員會から毎月各五十万元づつの軍事費を貰つて居るが、それのみでは不足として更に住民に課稅して居る狀態である、これがため重慶政府では困つた課稅は罷りならぬとの訓令を發すると共に國防最高會議では偏局政府の取消を命じたが、これら共產黨將領は何らこれを聞き容れず反つて中央軍事委員會に對し國共の差別待遇を指摘き四川、雲南、貴州各軍閥の腐敗無能を擧げ四川軍閥の對共反感を羅列して撤廢を要求した、これに依り今や國共兩政府は南京直系、共產黨、反蔣派の三巴的衝突となり、愈と紛糾した氣配を濃くして居る

快晴に惠まれ熱心に天體觀測
ゆうべ第一回の公開

台北市公會堂屋上に据付けられた天體觀測望遠鏡の一般公開は雨天のため延々となつてゐたが、快晴に惠まれた二十三日午後八時半から申込者二十名に對しその第一回公開をなした 弦月淡く雲少き大空には銀石榴をひつくり返した如く星座が美はしく燦めき絕好の觀測ナイトであつた、一同は天文同好會吉村氏を始め會員の指導や說明に依り焦を定めて望遠鏡を通し天體の限りない神秘を極めるべく熱心に觀測を行ひ、天文學普及に多大な好結果を收め同十一時ごろ解散した

溺死二件 本格的暑さ

本格的暑さが訪れ水魔に魅せられて昨今の淡水河に自殺、變死がやうやく多くなつて來た

一、二十三日午前二時ごろ太平町七ノ二九李豆が臺北橋中央下流で投網漁撈中重たいものが網に引掛つたので恐ろしく引揚げて見ると溺死體なので喫驚仰天、北署に駈け込んでその旨屆出たので永淵部長が現場に急行檢視した結果、身許は市內太平町五ノ四五林氏阿治次男林傳有(六)と判明、去る六月二十日三重埔の親類に當歷端午の節句用品物の買入れを依頼すべく世親から三円を渡されたがそのまま費消してしまつたため小心者の事とて歸へるに歸へられず思ひ餘つて臺北橋から投身自殺したもの

二、二十二日午後四時ごろ市內河合町五五四淡水河岸に溺死體が漂着したので北署で取調べた結果七星郡士林街字士林三二九郭逢時の孫豆腐行商郭瑞娘(三〇)と判明、去る二十日午後七時四十分豆腐行商の歸途大橋町三、四丁目境淡水河畔で上衣をぬぎ暑を拂うてゐる際誤つて深みに陷ち溺死したものであると

岩壺氏遞信部長

遞信部馬務課勤務文書掛長に岩壺氏遞信部長は去る二月安田氏が臺北電信局長に轉出して以來空席となつてゐたが、海事課勤務書記岩壺達成氏が榮進することとなり二十二日附で發令された

臺灣醫學會例會

臺灣醫學會では二十四日午後二時より臺北帝大醫學部第九教室に於て左記演題にて六月例會を開催する由

一、肺デストマ病の治療に關する臨床的研究 路坂堅治

一、支那に於けるマラリア特に其分布及流行狀況 莊金臣 森下薫

川端公園の開園式
けふ午後一時から

子供のオアシスとして新店溪の清流に沿ひ、今回島都に新しくデビューした川端公園の開園式は既報の如く二十四日午後一時から關係官民多數參列の下に盛大に行はれるがこの日餘興として午後二時から公園內で騎馬戰爭、小公學校兒童紅白相撲、新店溪をクリークに名ぞへブイ利用の子供競泳を行ふ外ボートを準備し無料で貸付けて清流を漕ぎ廻らせる等諸計畫を決定したので當日は大賑ひを呈するであらう 尚一般市民、子供の入場は二時以後にされたく入口は紀州庵前、大學前の二ケ所あるから承知されたいとの事である

"夏山の夕"
鐵道ホテルで開く

台灣山岳會では夏山登山季節を控へ時局柄本年は尤も有意義に登山を獎勵し山岳趣味の普及と體位向上を計るべく夫々計畫中であるが差當り二十四日午後七時半より鐵道ホテル餘興場に於て「夏山の夕」を左の如く擧行することになつた 一般同好者の來場を歡迎すると(入場無料)

挨拶 谷河梅雄理事

講演 臺灣夏山の魅力 出口理事

山岳映畫

新高と合歡、大甲溪より次高へ、北アルプス、高原は招く

週日ニュース最近版

全集ものの端本を特價で提供
けふの書物愛の市

本社後援の下に、本社三階講堂で開催中の「書物愛の市」は夜間開場が人氣を呼んで、涼みがてらの來場者が多いが、この程新本書店より全集もの端本、在庫良書の見切品出品の申出があつたので二十四日は特にその中約六百點を陳列、先着順に特價で提供すると

胃(爽)
最新輸入パパイン主劑
新胃腸藥
イキヤカ
澱粉・蛋白・脂肪の消化吸收と胃痛に

青年團に竹腰の國防服

鹽水郵便局長正七位勳七等 窪寺源輔儀臺北帝大附屬病院へ入院加療中ノ處六月二十二日午後六時二十分藥石效ナク逝去仕リ候ニ付此段及御告候也
追而告別式ハ來ル二十五日午後二時鹽水本願寺ニ於テ營ミ候
昭和十四年六月二十三日
男 窪寺秀行
親戚 飯田司
友人 本田政信
稻田穰
永野辰重
伊藤鎭三
丸木末次郎

臺北地方法院宜蘭支部通譯 從七位勳八等 楊再深儀
昭和十四年六月二十一日宜蘭街の自宅に於て死去仕り候間此段謹告仕候
追て告別式は來る六月二十八日午前十時自宅に於て執行仕候
昭和十四年六月二十三日
長男 楊宏仁
次男 友義
三男 以禮
四男 德智
五男 日信
親戚 楊德旺
友人 岩切辰雄
田口治國
樋口要司
佐藤德治
黄再壽
陳金波
宜蘭街 旭振興會

會葬御禮
立花正則
親戚一同

鮎 川魚の味覚
清涼境
台北・川端 牛乃花 電三六一九

けふの天氣

臺北地方 南西の和風晴

北部地方 南西の和風晴後曇時々雨

△昨日の氣溫 最高 三四・五度 午後二時 最低 二四・〇度 午前六時 (臺灣總督府氣象臺調查)

定期航空

△內臺定期航空 下便きりしま號は二十三日午後六時十分臺北着、乘客は陸本軍一氏(官吏)

全臺北の練習を見る……

桑田が恢復すれば 投手陣はまづ完璧

いつまでも元氣な大陸御大（上）

□合までであと二週間、好敵手高雄商の不出場は寂しいが、新興台南、台中の二團を迎へて覇を爭ふ全臺北團の備へ如何にときのふ午後三時に帝大球場の練習を覗く陰鬱な雲行をよそに全員勢揃ひ、たゞ一人外野陣の大物鬼丸がゐないが勤務の都合で今日は不參加とか、軽いウオーミングからトス、フリーバッテイングが始まる、まさかと思つてゐた御大大陸が

〃よし俺が投げよう〃

とプレートに立つ 數年振りに見る大陸の投手姿、懷しい限りだがそれにしても大丈夫かと見てゐるとこれが大した出來で、可成りのスピードでスポン／＼抛り込む

〃ワンスリーのあとだ、向つて來んかい、入ることわかつとるやないか〃

はと打者の方が押される事はひどい、二本四同、雨つゞきでやつと本格の練習に入つた昨日今日とてまだ本當の當りではないが矢張り伊、正の兩田中が時折大きなヤマを飛ばし、三山、日笠それに新開が古瀬あたりが鋭い打法を見せてゐる、守備では三山が元氣に今日始めたと云ふ日笠が相變らず鮮かな球捌き、一壘を嘉中出の最年少が守つてゐる、いい選手らしいが若い割合に元氣に乏しい、尤もまたこれからと云ふ所だらうが、田中傳が相變らず元氣

〃捕手をやらないの〃

と油をかければ

〃冗談ちやない、捕手なんぞ御□いただけで怖いよ〃

と云ふ、此の人のよさはゲームの張り切り方にある、眥陂はこんな內氣な事を云つてゐるが試合になつて喪い合つてでも來ようものなら離されなくても

〃俺がやるッ！〃

と乘出して來ること受合、大陸と云ひ鄭と云ひ、古い所が元氣な姿を見せてくれる事は實に頼母しい限りである。さて投手陣であるが桑田の肩は未だ本調子ではないけれど、まづ試合までには何んとかならう。村上が好調らしい、いい捕手を得て思ひ切り投げさせ度いと云ふ幹部の望み通り老巧吉田と組んで今度こそと喜んだが吉田が召されて結局吉岡が本壘を死守する事とならうが吉岡も元氣に申分はないが何んと云つてもまだ若い、併し此の辺は往年鐵團の名バッテリー大陸、小橋の正副監督が本壘の持場とて試合までにミッチリ仕込むことだらう、田中に昔日の投球を望むことは無理だ、むしろこの打撃を生かし外野に置いてのんびり打たせるべきではないかまだ他へに商業出の林がゐるが此の人なども案外素晴しい出來でピッチングスタッフを背負ふのではないか、と云ふ樣な氣がする、桑田がもし使へない場合、村上の力林の巧味此の併用で行くところではないか（寫眞はトスバッテング）

全國實業專門野球 大會日程決る

全國爭覇は横濱で擧行

全國實業專門學校野球聯盟主催第四回全國實業專門野球大會は二十一日午前十時から當番校たる横濱高工で聯盟評議員會を開催、決勝大會開催地、期日各地豫選その他に關し協議した結果全國大會は七月十九日より二十一日にわたる三日間横濱公園球場で各豫選代表八校によつて擧行されることに決定したが、各地豫選期日、野球場、出場校ならびにその他の競技決定事項左の如し

全國決勝大會 七月十九日—二十一日、横濱公園球場

各地豫選大會

東北大會 七月十四日—十七日桐生新川球場【出場校】桐生高工、仙台高工、米澤高工、宇都宮高農、福島高商、高岡高商、小樽高商、東北學院

關東大會 七月十二—十七日横濱公園球場【參加校】横濱高工、横濱高商、横濱商專、横濱専、關東學院、濱松高工、名古屋高工、名古屋高商、山梨高工、明學、青學、巣鴨高商、東京高等獸醫、東京外語、東京高工

關西大會 七月十三日—十七日阪神甲子園球場【參加校】彦根高商、高松高商、同志社高商、和歌山高商、昭和高商、關西學院、福井高工、德島高工、金澤高工、三重高農、日大專、大阪外語

九州大會 七月十二日—十六日福岡市外新香椎球場【參加校】松山高商、長崎高商、山口高商、福岡高商、鹿兒島高商、大分高商、京城高商、鹿兒島高農、明治專門、西南學院、東亞同文書院

なほ拓大專門部參加の件は否決となつたが、滿洲野球聯盟よりの優勝校招聘の件は快諾し優勝校遠征不可能の場合は二位校を送ることに決定した

東西對抗卓球 關東代表決る

來る七月十四日東京國民體育館で擧行される東西學生對抗戰出場の關東代表選手役員の銓衡を行つた結果左の如く決定した

監督早川義信（早大）マネーヂャ檜崎篤（立教）主將今米（早大）選手ダブルス今、須山（早大）前田、廣松（早大）船木（立教）山中、西內（帝大）齋藤、下山（帝大）臼井、太田（東商）長尾、山口（帝大）神原、佐慶、篠田（大正）△シングルス今（早大）下山（帝大）船木（立教）須山（早大）山口（帝大）太田（東商）廣松（早大）佐慶大（東商）前田（早大）篠田（大正）西內（帝大）

四大學レスリングメンバー

關東四大學レスリングリーグ戰最終日の早大對明大、慶大對專大の二試合は來る二十八日午後五時から東京日比谷公會堂で擧行されるが兩試合のメンバーは次の如く發表された

早大對明大（先記が早大）【バンタム級】太田—大森△道明（弟）—穣谷【フエザー級】大宮—郭△賀來—大前【ライト級】道明（兄）—金（石）△日野—龜井【ウエルター級】高田—松野內△德永—鷲見【ミドル級】新星—黄

慶大對專大（先記が慶大）【バンタム級】辻—大村△益崎—平冨—杉山【フエザー級】關根—中△安次澤△武田—華【ライト級】渡會—福稻葉—荒川△菊間—千場【ウエルター級】[illegible]【ミドル級】飛田—中川

大相撲關西場所 —四日目勝負—

勝	負	勝	負
藤ノ里	綾	鋼	倭
岩	松浦潟	神東山	青葉山
出羽花	香神山	相模川	冨士嶽
大邱山	佐賀花	金湊	和歌島
綾ノ里	若瀬	巴潟	旭川
大和錦	松ノ里	磐石	安藝海
楯甲	綾昇	大潮	玉ノ海
朝雲山	鯱ノ里	出羽湊	羽黒山
五ツ島	笠置山	名寄川	前田山
兩國	双葉山	駒ノ里	

打出五時五十五分

OB庭球例會

台北OB庭球例會は今二十四日午後二時から新公園コートで行はれるが多數會員の參加を希望する由

選拔圍碁リーグ戰（第十七局 第一譜）

本社主催

先 初段 松林茂比古
三段 稲澤克忠

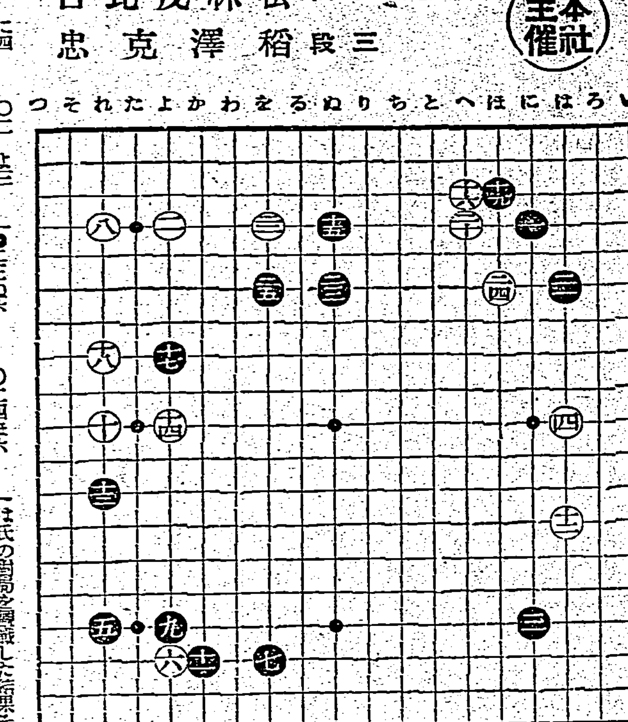

●一 に四 ○二 上三 ●三 に一六 ○四 は一〇 ●五 れ一六 ○六 上一七 ●七 を一七 ○八 れ四 [illegible]

●二三 ぬ六 ○二四 は六 ●二五 を六

（自評記 稲澤克忠）

『白の失着黒をして全局好況ならしむ』

連勝連勝の松林君に對しどの程度迄抗戰出來るか之れが戰前の氣分である戰前既に此の氣分の漲く事は氏の對局を認識した結果その旗力棋風を審に知つたが爲めであらう、戰前既に斯樣な氣分が出てはその結果は面白くないものである。

扨而譜に就て

黒一、三と右上下隅の星に、同時に白四はその[illegible]

ある意味に於ての割打ちである事は論を俟たない、然し白四を左下隅星隅に先鞭するのも決して悪くはなかつたと思ふ。要は對局時の氣分と趣向に他ならない、黒五も當然斯く星隅に占據するのが一番大きい白六以下十一迄は六と懸る時からの腹案で一間千里に運ばれたのであるが扨て十一と六の二子を抱へられた姿は黒の金城鐵壁を築いた樣なもので此趣向に聊か疑問が殘る白十二が穩當であらう、此のときに於ける一子の投下は一局の消長に關する重大な秋であるにも係らず十二分の考慮をせず譜の如く十二と毛樣無雜作に一間に拓いたのは悔いても餘りある、然らば十二は何處にと云ふ事になるのであるが十二は右上隅から十六と懸る方が此の際適切と考へた然しそれは終局後の事で惡着の習慣は兎角後からと云ふ諺通り甚だ御恥しい次第である、黒十三も好點、黒の一着は骨を刺す辛辣さがある十四以下廿一迄は先づこんなものであらう、白廿二は方向を誤つてをる「と七」近に飛んで大局を展望すべきであつた然るに廿二と緊張つた爲め廿三、廿五を打たれ何となく面白くない形勢となつて來たのである、若し白廿二を「と七」なれば黒は「ぬ七」或は「わ三」位のものであらうその時白は右下隅三に對して「へ十七」あたりから荒るる樣な順序になるのではなかつたか

享保仇討 譽の貞婦（47）

一龍齋貞鏡演 佐々木朝巳繪

巡禮笠（一）

戸田釆女正の御前へ目通りを許された仲尾の一行四人は 仙台綱村侯より頂いた敵討ち免狀を御覽に入れると釆女正殿

「其方共は伊達の家臣であつて仇討ち免狀まで所持する者、知らざることとは申しながら、無禮を致した 許しくれよ。又市野又兵衛こと前名一刀又六、かかる悪事を働き江戸表を逐電、たしたる者を城下へ差置きたるは予の無念であつた。未だ又六は遠くは走るまい 領内を詮議いたして遣はすにより それまでは城内に留まりをれよ」

といふ有難き仰せ、四人を城内に留め置き、戸田の領内に布令を出し、右又六を詮索いたしたがもう何れへ逃げたか更に行方が判りません。釆女正も氣の毒に思つたが仕方がない、一日、仲尾三平を呼出して

「さて其方共、殘念ながら又六は何れへ逃げ失せたか更に行方が相判らん、是は些少ではあるが路用の足しにいたすやうに……」

と金子百兩を下し置かれ、なほお盃まで下されました。兩人は厚く御禮を申上げて御前を退り、又お役人へも禮を述べ出立の節は役人方が領分まで送つて吳れるといふいとも鄭重なもてなしを受けました。

さて大垣の領分を離れた仲尾の一行四人は、あれから近江路にかかり京都へ出ましたが、いふまでもなく京都は名所古蹟の多いところで、祇園清水音羽の瀧、或は嵐山北山貴船小山等を見物いたし、宿に入ると三平は仲尾に向ひ

「さて御新造、茲に一つ母女に御相談があります。」と申すは、かうして一人ならず四人で毎日上旅籠を取つて歩いてゐてはなか／＼入費が掛ります。是が一年か半年にて又六の在所が判るといふならいざ知らず、この先五年かかるか十年かかるか先の知れない尋ね者、さう長びきまするると貯への金子も失くなつて了ふといふ譯、それ故この金子はなるたけ減らさぬやうにして歩かなければなりません」

「成程、それはさうだね」

「甚だ失禮なことを申すやうではございますが、貴女親子二人は笈摺を背負つて巡禮姿となり、手には柄杓を携へて、普陀落や岸打つ波は三熊野と御詠歌を唄ひ、他人の門辺に立つて一文二文の合力を受け、私は六部姿となつて是亦合力を乞うて歩く、往來をするのは貴女と別々に歩き、宿へ入れば共に泊り、巡禮や六部であつて見れば上旅籠へ泊らずも木賃宿で事は済みます。又或時は堂宮へでも泊るやうにして歩いたならばさして入費もかかりますまい。何と、さうして歩かうではございませんか」

「なるほど三平、それはいい處へ氣がついた さうして歩けば大した金もかかるまい」

「出來得る限りの儉約をいたしませんと、先へ行つてから困ります」

と茲で話がきまつて、仲尾親子は巡禮姿となり、三平は大きな箱の中へ古道具屋の店から佛像を一つ買つて來て是を入れ、前に子供の涎掛だの巾着だのを結びつけて背負ひ、深い笠を冠つて六部姿となりました。

そこで京都を立つて道々御詠歌を唄ひ、六部は鈴を振いて門に立つ、仲尾が右側を貰つて歩けば、三平は左側を貰つて歩く、後になり先になりして歩いてをるが、夜分になると泊る所は一つでございます。かういふ工合でそれとなく道々敵を探ねながら、いつか大和路へ入つて參りました四人、この大和は昔は山跡と書いてヤマトと讀ましたさうでございまして殘ろしく山のある所、然しまた名所古蹟も多い所でございます。一行は有名な當麻寺へ參詣をしたが、この寺には中將姫の蓮の曼陀羅といふ物があり、又楠正成の納めた非理法權天の旗があります。それより長谷の觀音へ參詣をして、是から郡山へ出るつもりでかかつて參つたは三里ある樗股の原、時しも秋の末の事、何となく物淋しい上に道不案内、行けども行けども人家と云つては更にございません。

かぶらずに着れる 主婦家庭服（ホステスガウン）

米國で大流行の主婦家庭服（ホステスガウン）を改良新工夫!! 內職にも有利確實!!

六大特長 ▲かぶらずに着れるので髪を崩さず [illegible] 東京家庭服研究所 [illegible]

養命酒は眞に實によい

疲れ易き人 痩せたる人 頭の重い人 虚弱體質者 食慾減退者 根氣薄弱者 の人に迚も よい強壯劑

なぜこんなによい

貴重藥草配伍

養命酒は主として信州の高山地帶で採れる貴重なる高山藥草をえらび、信州鹽澤家三百年の家傳秘法に據り、酒と倶に釀すのでありますが、藥草の選擇、採取の時季は、他の及ばざる獨特であります

家傳秘法合釀

選ばれたる藥草は鹽澤家傳の秘法で合釀されますが、この合釀に優れた價値が存するのでありまして、漢藥を煎じたり振出したりすることゝ異なり、酒のため貴重藥草の貴重精分はすつかり溶け込んで、活性の儘保有されてゐます。

軀に循が早い

肉眼では分子の見えないまで細かく溶けてゐる精分だから、たとへ胃腸の吸收力とぼしき人の體內にも、自然に吸收され易いのですから、貴重藥草の精分が全身に段々と循り弱い身體も干天に慈雨を得たやうによみがへります。

無代進呈 貴重 [illegible] 養命酒本舗出張所へ [illegible]

小瓶 壹圓九拾五錢（貳勺入） 大瓶 五圓貳拾錢（六勺入） ●全島の專賣局指定商店にあり

發賣元 臺灣總督府專賣局

製造元 信州上伊那郡南向村大草 養命酒本舗天龍館

出張所 東京市澁谷區上通四丁目二三 養命酒本舗出張所 電話澁谷二八四七番 振替東京六八八五五番

ヤンマーヂーゼルエンジン

內燃機界・權威

絶對炎火紙其他準備操作ヲ要セズ

他機ニ比シ燃料消費量絶對僅少 一時間一馬力當リ一錢強

【カタログ贈呈】 大量製產・在庫豊富

臺北市京町一丁目 株式會社 山岡發動機 臺北支店 電話臺北五〇六〇番

本社・大阪市北區茶屋町

武田發賣品 イスラビン 糖衣錠

淋菌 並に其他の病原菌に對し強力な殺菌作用を營むと同時に、免疫物質の產生を促し抗病力を增強せしむ。三・六ヂアミノ—一—メチルアクリヂニウムクロリッドなる集成を有す。

急性慢性淋疾 淋菌性膀胱炎 細菌性腸疾患

一日三乃至六錠 廿錠一圓、一圓五〇 三圓六〇・五圓 各地藥店にあり

39(1)290

超強力殺虫劑 イピンスレ

菊牡丹かとり線香 すばらしいキキメ

台灣一手發賣元 株式會社 辰馬商會 台北・台中・台南

製造元 神戸 長岡殺虫劑製造株式會社

ウテナ白粉

地肌を美しく活かす！

青葉にパッと映える美しいお化粧、それでゐて、あくまで清楚なお化粧に仕上る―― ウテナ粉白粉は何と云つても、青葉時のお化粧に理想的です。

● 新工夫の粒子ですから地肌を美しく活かし、鮮麗な色調と相俟つてほんとに惚れぼれするやうな美しさに仕上ります。而も永モチして化粧崩れを防ぎます。

國產最高

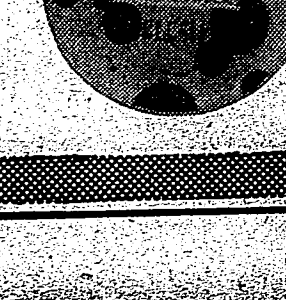

ほんたうの血色に美しくつくほゝ紅

ウテナほゝ紅

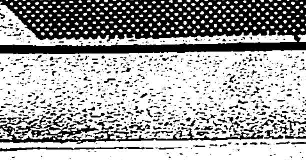

14.6—3.13